朝鮮日報

十五日夕刊八面

發行人 安在鴻
編輯人 [illegible]
印刷人 [illegible]

京城府堅志洞三十二番地 發行所 朝鮮日報社
代表番號(光)二三〇〇番

社說
體育熱의 勃興과 그 統制問題
(擧國大會를 보고)

一

朝鮮人에게는 軍事敎育이 업다 政治的으로 一大民衆的訓練을 치를 機會가 업고 또 軍事的訓練으로 그 戰鬪的 組織的의 氣風 및 動作을 일으키는 일이 업스니 그 分散的인 洗潮의 氣風이 그들의 社會에 싸고 돌고 오즉 生活의 窮迫만이 그들에게 遭進性을 가거다 줄 뿐이다 이 點은 長提할 바 아니매 차라리 그만둔다 軍事訓練은 軍國主義的인 本色을 벗기 어렵다 그러나 軍事的일지라도 반드시 侵略에 限함이 아니어서 自衛的 防禦의 째문에 쳔새 必要하려니와 戰鬪的인 故로 반드시 사람 죽이는 노릇을 獎勵함이 안이어니 戰鬪的인 氣風과 活力은 그대로 平常的인 諸生活 ―― 硏究 經營 服務 따위에 가장 價値 잇는 社會의 動力으로 作用하는 것이다 이러한 心的傾向의 根底에 物的 土臺가 條件 지고 잇는 것은 別問題이다

二

吾人은 今番 丁抹의 國民體操를 云爲하노니 이는 거거 남의 것을 흉내 자함은 아니오 朝鮮人에게는 軍事敎育을 떠나서 잇는 이러한 文化的 民衆的 體育運動이 반드시 要求되는 것이다 體育에 關하야 新輸入에 依한 球戱 各種과 其他 陸上運動 或은 競技等 諸科目이 모다 각각 必要한 것은 마치 運動의 效能書와 가터야 차라리 省略하거니와 體力增進法과 씨름 柔道 劍道 따위와 拳鬪術 가든 것은 오롱으로 戰鬪的인 氣風 體力 또는 一定한 武術로써 쓸모 잇는 것이어서 다만의 『스포츠』로 娛樂과 體育과으로 科하는 바와는 다른 것이다 『씨름』은 由來의 古法이어서 民衆的인 者이오 柔道 劍道는 體力 膽力 및 直接의 防禦力 攻擊力을 맨드러주는 것이어서 매우 必要한 것이어니와 體力增進法과 拳鬪術에 잇서서도 또 赤手空身으로 一定한 防禦力과 攻擊力을 가지게 될 뿐 아니라 一般으로 孱弱한 氣習을 버리고 自强進取의 氣魄을 북돋을 일으키기에 꽉 쓸모 잇는 것이다 만일 그 戰鬪的인 氣風을 북도 더 주기에는 拳鬪의 術이 또 마치 조흔 것이다

三

體力增進運動이 몃 번 재 公開되자 京城의 거리거리에는 手製한 『싸벨』―― 맷돌에 빗장을 괴인 運動器具가 거의 꼴고로 퍼지고 아즈커녕이면 靑少年들이 모이어 鍊習하고 잇스니 이것은 地方都市의 進出을 기대리어 全域的 普及의 어렵지 안흘 將來를 보여 줌이오 拳鬪의 大會가 選手權의 保有者를 몃 번 내인 뒤에는 또한 京城의 골목 딸을 거드는 靑年들이 攻防의 姿勢로 마주 질으는 것을 가끔 볼 수 잇스니 體育熱의 勃興은 이 지음으로 그 또령이 들어나는 것을 알 것이다 體育熱의 勃興은 그 배 한 잠 敎育熱이 勃興하든 것처럼 매우 興味 잇는 社會的 現狀이어니와 世界的으로 盛行하는 『스포츠』熱 그것의 一部 現狀이라고 簡單히 치우면 그만이지만은 朝鮮에서는 이것을 散漫한 自然傾向으로 버터 두고 마를 일이 아니오 實로 그 統制的 訓鍊의 方法을 하로 바삐 樹立키에 努力하여야 할 것이다 『少年』의 運動은 吾人

아즉 文字普及에서의 智識뿐이어니와 丁抹의 國民體操는 目睹함을 어든 바이오 體力增進法의 基本科目은 國民體操와 멀리 들 目이 업는 바이니 이것이 적은 興味잇는 일이다 體力增進法이 基本體育을 일우고 그것을 끈처어 民衆的 體操法을 案出하며 擧國一致的인 科目을 삼을 수 잇다 이제 또 一筆로 大方 讀者에게 외처두는 것이다

廣東軍先鋒北進 兩軍의 衝突不遠
數日中에 展開될 터

【長沙十四日發電通】 北進中의 廣東軍 先鋒은 中央軍의 最前線인 衡州의 數十中里에 迫하여 唐生智, 白崇禧, 李品仙, 余漢謀 氏等 軍界巨頭들은 部隊의 行營을 出하여 前線에 進하고 唐, 余의 兩將은 新州에 白, 李兩將은 梧州에 來出하여 東南, 西南 兩方面으로부터 北上하고 잇다 이에 對하야 中央軍은 十五, 十六, 十九의 三師를 長沙에 集中식히고 衡州의 前線에 輸送하여 잇다. 只今이야말로 廣東中央兩軍의 正面衝突도 數日中에 展開를 볼 것으로 急迫의 秋에 이르럿다

長沙에 戒嚴令

【上海十四日發電通】 長沙來電에 依하면 湖南省 主席 何健氏는 兩廣軍의 湖南侵入에 鑑하야 十二日 以來 長沙에 臨時戒嚴令을 布하고 長沙에 在한 各國領事에게 居留民의 安全地帶 撤退를 要求하엿다

中國水災慰問船 本日漢口에 向發

【東京十四日發電通】 中國水災慰問船 天城丸은 本日午後四時 芝浦發 漢口에 向하엿다 또 慰問使 深尾隆太郞 男은 今夜 九時 二十五分 東京發 十五日 神戶發 通洛船으로 渡中하기로 決定하엿다

外交에는 不通 湯爾和氏談

【北平十四日發電通】 日本訪問을 맛치고 張學良氏에게 報告하러 온 湯爾和氏는 말하되 自己가 學良의 代表로서 中村大尉事件 交涉에 當한다고 傳하는 것은 誤傳이다 自己는 外交에 通하지 못함으로 依賴하여도 辭退하고 當分 北平에 滯在할 豫定이다

陳憲兵司令 洮南에 到着
詳細한 調査着手

【奉天十四日發電通】 憲兵司令 陳興亞氏는 本日 午後 洮南 到着 現地調査를 맛친 第二調査隊의 報告에 依하여 憲兵隊를 三組에 分하고 中村大尉殺害의 月日時間 被害地點 屍骸埋立地點 殺害理由 等을 詳細히 調査하고 最短期間內에 北平에 赴하여 學良氏의 指令을 맛을 豫定이다

日本政府에서 廣東에 武器供給
廣東軍의 大膽도 이 째문이라고 蔣氏의 紀念週演說

【南京十四日發電報聯合】 蔣介石氏는 今朝 中央黨部 紀念週에서 左와 如한 演說을 하엿다 廣東軍 最近의 大膽한 行動은 陳友仁, 劉紀文 兩名이 日本政府와 中國浪人과를 結合식혀 多量의 武器供給을 受하고 更히 陳劉 兩名은 露國과 連絡하고 잇다 廣西, 湖南, 福建 各省의 共産軍 猖獗과 日本의 對中强硬態度는 兩者의 事實을 證明할 만하다

國際聯盟會議 非常任理事國 中國을 選擧

【저네바十五日發電報聯合】 本日 國際聯盟總會는 任期滿了가 되여 非常任理事國의 選擧를 行한 結果 中國이 滿場一致로 其一에 當選되엿다

蔣氏演說에 日本서 質問
根據如何의 回答을 要求 重光公使에 訓令

【東京十四日發電報聯合】 外務省에서는 蔣介石氏가 去七日 國民政府 紀念週 演說中에 日本이 廣東에 武器를 供給하여 朝鮮內의 中國人을 慘殺하고 更히 萬寶山을 占領하엿다는 報에 果然 蔣介石氏가 如此한 言說을 한 事實이 잇는가 萬一에 잇다 하면 一國의 元首가 如此한 言說을 한 것은 不問에 附키 難한 것으로 重光公使에 對하여 眞相 調査할 것을 命하엿는데 重光公使는 事實인 旨를 報告하엿슴으로 當局은 蔣介石氏가 如何한 根據에 基하여 如斯한 言說을 한가? 特히 武器問題는 그 事實을 明白히 할 必要가 잇다 하여 蔣介石氏의 回答을 求하기로 되어 重光公使에게 訓令하기로 하엿다

一個月內로 共軍을 全滅乎
蔣氏部下軍隊에 命令

【上海十五日發電通】 蔣介石氏는 二十日 南昌에 向할 豫定인데 蔣氏는 今後 一個月을 期하여 江西 南部의 共軍을 全滅하라는 命令을 部下軍隊에 發하엿다

陳憲兵司令 關氏를 取調

【奉天十四日發電通】 林總領事의 要求에 依하여 關玉衡을 奉天에 同伴하여 가려고 第二調査隊를 前後로 하여 蘇鄂王公府의 現地로 向하엿다 東北陸軍少將 王玆中은 二日前에 겨우 關을 洮南外지 同伴하여 가서 洮南官憲이 引渡한 後 昨日 歸奉하여 關은 本日 洮南에 到着한 陳憲兵司令으로부터 取調를 受한 後 來奉할 模樣이다

阿富汗斯坦의 縱斷鐵道建設
日本鐵道省에 交涉

【東京十四日發電通】 『아프카니스탄』 王國은 今回 外務省을 通하야 鐵道省에 重大한 交涉을 하여 왓다 그 內容은 國際關係上 極秘에 附하엿스나 確聞한 즉 同國政府는 今回 縱斷鐵道의 建設計劃을 세우고 秘密히 各國鐵道技術을 硏究한 結果 蘇波斯에서 國際的 評判이 잇는 日本鐵道技術의 優秀에 着目하고 我鐵道省의 後援을 求하야 온 것이다 右 縱斷鐵道는 中央亞細亞의 『에라탄』으로부터 南方英領印度國境 『아부두라』와를 連하는 延長 約一千哩 線路로서 世界有數의 難工事인 바 鐵道省은 技術上 何等念

戰鬪艦廢棄運動
英國이 米國에 提唱

【華盛頓十四日發電通】 確聞한 바에 依하면 來年 二月 저네바 軍縮會議를 압두고 英政府 當局은 米政府에 對하야 戰鬪艦廢棄運動을 再燃식히고 그 贊成을 求하며 잇다 戰鬪艦廢棄의 主張은 一九三〇年 倫敦會議에서 英首相 맥도―날드 氏로부터 各國代表에게 提唱하여 異常한 센세이순을 일으키엿는데 當時 亞米利加側에서는 其時期가 아니라 하며 此에 反對하엿는데 只今이야 米政府에서는 必히 反對를 固執치 안코 全혀 白紙로서 此에 對한다고 傳한다

緊急財政案에 自由裁量權附與
英下院에서 可決

【倫敦十四日發電通】 英國下院은 赤字補充 緊急財政計劃 實行키 爲하야 準獨裁的인 廣範圍의 自由裁量權을 附與한 件에 對하야 十一日 以來 第二讀會를 開하고 猛烈한 討論 後 十四日 深更에 至하야 表決結果 三百十票 對 二百五十三票로써 原案을 可決하엿다 더욱이 지음 『헨더―손』 一派의 勞動黨議員은 猛烈히 論難하엿다

支拂猶豫案 銳意飜譯中

【東京十四日發電報聯合】 過般 倫敦에서 調印된 獨逸戰償 一年支拂猶豫議定書는 目下 外務省에서 銳意飜譯中이나 政府는 批准手續을 急하고 飜譯 決定되는 대로 直時 法制局에 廻附하여 樞府의 議了를 待하야 諸詢手續을 取하여 可能한 限에서 迅速히 御批准을 仰할 方針이다

日本軍備現狀表 聯盟事務局通達

【東京十四日發電通】 日本軍備現狀表는 오는 十七日 聯盟事務局總長으로부터 各國政府에 通達 手續을 取하기로 決定하고 尙同日 午後五時 公表되다

今年의 日本人口
自然增加三十六萬餘

【東京十四日發電通】 內閣統計局 發表 昭和六年 一月乃至三月 日本에서 出生死亡의 槪數는

出生 七一五, 九二九人 前年同期 六十七萬八千三百六十人에 比하여 三萬七千五百六十九人의 增加로 平均 一日 出生은 七千九百五十五人이요

死亡 三四九, 〇一七人 前年同期 三十萬五千七百八十九人에 比하면 四萬三千二百二十八人 增加로 平均 一日 死亡은 三千百七十七人

▲自然增加 三六六, 九一二人 前年同期의 七萬二千五百七十一名에 比하여 五千六百五十九名 減少한 것이다

低資問題로 藏農兩相會見

【東京十四日發電報聯合】 井上藏相은 十四日 町田農相과 會見 後 左와 如히 말하엿다

今日 藏相과 會見한 것은 地方費 補給 五千萬圓 問題로 明年度 豫算編成 件에 對하여 藏相의 大體案을 說明하엿는데 單히 省議合 問題의 局部的인 것이 아니오 一般行財政整理問題가 主이다 일즉이 行政整理委員會 決定에 基한 原案은 近近 各閣僚에게 配付하고져 하나 그 前에 若槻首相에게 報告할 것인지 아즉 決定되지 안엇다

無抵抗主義의 信條로 邁進할 터
挑戰할 수 잇스면 해 보라고 着英한 『깐듸』氏 壯言

【倫敦十二日發】 東方의 聖雄 깐듸氏가 온다 하여 英國民은 敵我의 區別도 업시 이 珍客의 一擧手一投足을 주목하고 群衆속에 비가 나림도 不拘하고 十二日 午後 四時 半 『깐듸』가 倫敦에 列着하엿는데 例의 로인·크로―즈(腰布)를 몸에 두르고 번슨 발에 草鞋를 신고 머리는 밝앗케 깍것다 午後 五時에는 『퀘―카』宗의 宗會本部 集所에서 簡單한 歡迎會가 開催된 바 席上 깐듸氏는 合掌하여 暫間 默禱에 보는 것 갓고 三千人이 넘는 來會者는 고요하여 滿場에는 一種의 알 수 업는 宗敎的 敬虔한 氣分이 深溢하엿다 身體가 弱하다는 理由로 안조채로 約 四十分 人事를 하엿다 그것은 弱한 만치 言語는 實로 明瞭하엿다 이제 要旨를 들면

自己는 半 남아 飢餓에 瀕한 印度幾億의 人民으로 된 印度議會를 代表하여 일부러 倫敦에 온 것이다 自己는 自由를 獲得하려고 온 平和의 使徒이다 萬一에 이것만 올 엇는다면 萬事는 끗나는 것으로 이 世上에 다른 希望은 업다 그것에는 眞理 無抵抗主義의 信條로써 나아갈 것 뿐이라고 嗚咽하는 듯 말하는 것은 周圍를 생각지 안흔 素朴한 服裝과 相俟하여 慈悲한 옛날의 高僧을 聯想케 하여 聽者로 하여금 隋喜渴仰하는 것이 잇섯다 그리고 또 繼續해 말하며

英國政府는 豫算의 辻褄를 맛추려 努力하지만 英印關係의 根幹이 마즐 때까지는 英帝國이 淸算하엿다고 엇더케 말하랴 하는 嘲笑的 微笑를 前齒가 缺한 곳에 씌우고 銳利한 警句로 肉薄하는 才能은 作戰上 手腕 한 近代政治家로 그의 奇智縱橫에는 다못 혀를 휘둘을 뿐이엿다 다시 말하되 余는 從來 말해 오고 將來도 말하려는데 疑惑이 잇서서 贊成할 수 업스면 아모 忌憚업시 挑戰하여라 自己는 곳 그 挑戰에 應하여 一戰을 試하련다 라 말하여 聽衆 歡呼裡에 고요히 自負의 微笑를 짓는 것은 참으로 荊棘을 밟고 突進하는 情熟的 革命兒의 一面을 充分히 表現하엿다

印度聯邦構成委員會開會
『깐듸―』氏出席

【倫敦十四日發電通】 깐듸氏 等을 迎하는 第二次 英印圓卓會議의 印度代表가 總準備 되엿슴으로 印度聯邦構成委員會는 十四日 午前 十一時부터 세ㅡ즈·퀌ㅡ스 宮殿에서 開催되엿다 깐듸氏는 나이드 女史와 秘書와 同伴하여 約 十分 늣게서 議場에 着하엿스나 氏는 平時와 가티 腰布와 숄―을 두른 중의 머리와 갓치 한 扮裝으로 群衆의 歡呼에 對하여 滿面 微笑를 띄우고 조흔 氣分이엿다 委員會는 玉座의 사이와 안인 女王의 謁見室에 外인 入口의 사이로 矩形의 大테―블을 둘러 開會, 議長 산키―卿을 中心으로 右側은 印度代表와 印度王侯 左側은 議長과 가티 깐듸―氏 그 다음이 印度國民黨 首領 印度敎徒 回敎代表의 順序로 着席 議事를 進行하엿는데 깐듸氏는 熱心으로 他人의 演說을 傾聽하고 잇섯다 그리고 十五日 會議 劈頭 깐듸―氏는 發言할 豫定이다

……議가 업스나 兩國政府는 投資로 兩 時에 滯留하고 잇서 國際政治經濟 上個月 微妙한 關係가 滯在하여 잇슴 서 外務當局과도 愼重協議를 거듭 必要가 잇서 決定外지에는 數日을 要할 터이다

中村大尉殺害事件 中國側事實是認
第二調查隊의 報告를 들어 榮氏가 森岡領事에 言明

【奉天十四日午後五時廿五分發電報聯合至急報】 森岡領事는 十四日 午後四時半 長官公署에 榮臻氏를 訪問하고 第二調查隊는 何時歸奉하는냐고 質問함에 對하여 榮臻氏는 二, 三日後가 아니면 歸來치 안으나 第二調查隊長 吳少佐로부터 三團의 兵이 中村大尉를 殺害한 旨의 報告가 잇섯다고 森岡領事에게 言明하엿다

正式回答만 오면 四項의 要求提出
榮氏의 言明에 對하야 ◇……林總領事談

【奉天十四日發電通】 榮臻氏가 「中村大尉를 殺害한 것은 第三團의 軍隊이다」한 旨를 森岡領事에게 言明한 것에 對하여 林總領事는 말하되 「榮臻이가 口頭로써 中村大尉殺害犯人은 第三團의 軍隊라고 森岡領事에게 말하엿스나 이쪽에 對한 正式回答은 第二調查隊가 歸來한 後일 것으로 期待된다 正式回答이 오면 陳謝, 賠償, 犯人處罰, 將來保障의 四項目에 亘한 要求의 正式交涉에 入할 것이다 中國도 幾分間 誠意를 表示하여 왓나는 것을 말할 수 잇다

福州의 排日
日文新聞押收

【福州十四日發電通】 當地 市黨部 中國商人所有의 臺灣배나 石炭, 綿布等 日貨를 差押하고 日本은 中國生存上 唯一의 敵이다 朝鮮, 臺灣, 琉球人은 友人이다 日本을 打倒하라 等의 激烈한 포스터―를 貼付하고 排日運動에 躍起하여 日本人經營 新聞 閩報는 押收되엿다 日本總領事는 嚴重抗議를 한 結果 直接行動은 中止되엿스나 日本人商人은 損害를 蒙하여 잇다

中村事件은 日本側虛構라고
中國紙一齊宣傳

九月六日 東北方面 東三省公報 同民報 其他 中國各新聞은 左記 要旨의 屯墾第三團 聲明書를 發表하엿다

日本人의 通過한 事實이 업다 時時로 通過한 朝鮮人 露人에는 充分히 保護하엿슴을 力說하고 本件은 全혀 日本의 捏造라고 强調하엿스며 該國의 名譽를 損傷시키고 國家의 國格에도 關係되는 重大事임으로 天下에 聲明할 것이다 하는 旨를 辨明하엿다 目下 그 指摘을 容認하고 그리면서도 何等 辯明이 업는 東北官憲의 態度는 甚히 奇怪한 것이다

土肥原大佐 十五日夜發歸任

【東京十五日發電報聯合】 十四日 上京한 學良顧問 柴山少佐와 協議로 出發을 一日 延期하엿든 土肥原大佐는 十五日 午後 九時 廿五分 東京驛發 歸任하기로 決定하엿다

三百有餘件 滿蒙의 諸懸案
解決의 絶好機라고 軍部最高意見一致

【東京十日發電報聯合】 中村大尉事件의 今後 推移 如何에 對하여 陸軍에서는 嚴重한 監視를 繼續하여 그의 趨移를 注視하고 잇는데 事態의 推移에 鑑하여 南陸相 金谷 參謀總長 協議한 結果 中村事件은 最近의 日支 데 하드니 더하는 中國의 侮日에 起因하야 發生한 一現象에 不過하다 으로 中村事件 解決으로 中國의 對日 侮辱行爲는 到底 解決되지 못할 것이니 中村事件 解決後 直時 萬寶山 滿洲에 在한 朝鮮人 壓迫事件 滿蒙 鐵道交涉 等 最近 重大懸案부터 遂次交涉을 開始할 것을 過去 十數年間 未解決되고 그대로 放置된 三百有餘件의 解決은 國民의 總意가 統一되려는 此 絶好機會를 逸하여서는 成就키 難하다고 陸軍省과 參謀本部의 最高首腦者의 意見이 完全히 一致되어 旣히 南陸相은 十數日前 永田軍事課長으로 하여금 此大方策을 外務側에 勸告하고 更히 十一日 土肥原 奉天特務機關長과 會見하엿슬 때도 進言하엿나

朝鮮萬寶山事件도 同時解決을 要求
張學良氏의 內心

【北平十四日發電通】 關司令部 新派要人으로부터 漏洩된 것에 依하면 張學良氏는 第二回 調査 結果 中村大尉事件이 事實이면 速히 此를 認하고 日本의 要求에 應할 것이나 其代身으로 朝鮮, 萬寶山 兩事件의 同時解決을 要求할 模樣이라고

土肥原大佐 首相에 報告

【東京十四日發電通】 土肥原 奉天特務機關長은 十四日 午後 二時 四十分 若槻首相을 訪問하고 支那 最近 態度에 對하여 報告하엿다

日本勢力輕視하는 匪賊을 斷乎處置
關東軍司令官으로부터 獨守司令官에 訓示

【奉天十四日發電報聯合】 本庄 關東軍司令官은 十三日夜 獨立守備隊 司令官에게 大要 左와 如한 强硬訓示를 하엿다

近時 匪賊跳梁이 甚하며 鐵道運行을 妨害하고 우리의 附屬地를 窺視하는 者 多한 것은 遺憾千萬이나 此等 徒輩에 對하여는 나아가 斷乎한 處置를 하고 帝國在留民의 不安을 一掃하기에 努力할 것이다

事實是認으로 中國側軟化
榮臻參謀長의

【奉天十五日發電通】 榮臻參謀長의 中村大尉 殺害事實 承認에 依하여 同事件의 交涉은 漸次 本格的 交涉에 入한 것으로 日本軍部 硬化에 恐怖를 늣긴 中國側은 外交協會(排日宣傳機關)가 또 排日運動을 起하야 中國紙가 侮日的 記事를 揭載하야 日本側의 感情을 尖銳化식히는 것을 要點으로 하야 習慣으로 兩締合을 發하야 排斥, 侮日運動을 嚴禁하기로 하엿다 또 張學良氏도 日本軍部의 硬化를 緩和식히기 爲하야 最近 某方面을 通하야 小銃 一萬挺 其他 軍器購入을 申込하엿스나 이에 여다보히는 中國側의 軟化態度에 官憲은 苦笑하며 잇다

極東政局 危機에 直面
哈市에 流言盛行

【하르빈十五日發電通】 屯墾軍의 中村大尉殺害事件에 關하여 日本政府 並 軍部의 强硬論에 鑑하여

一, 『하르빈』駐在 大國 總領事의 沿海州行

二, 前參謀長 鈴木大將의 來哈의 報道

三, 모스크바 大使館 附 天羽參事官의 歸朝

四, 駐中英國公使 람프손의 來哈 等을 結合식혀 當地로서 外人에게는 極東의 政局이 바야흐로 重大한 危機에 直面하여 잇는 等의 流言이 盛大히 流布되여 잇다

地方巡視後
宇垣總督談

黃海道는 처음인 바 全鮮 十三道 中 最下位의 咸鏡南北道 江原道 等과 一列一隊를 못으로만 生覺하엿더니 今回 巡行해 보즉 非常히 조흔 곳이엿다 萬一 全鮮을 二로 分割한다면 寧히 優良部에 屬할 것이다 海岸地帶, 平地地帶, 그의 山寄農業 林業 水產을 다 보왓슴으로 大體를 알고 왓는 말할 수 업스나 府邑面의 自治가 近日 거우 되엿슬 뿐인데 그러케 速히 하지 안어도 조흘 것이다 이것 가든 것을 請求하고 陳情하는 이 程度로는 自治의 資格이 업슬 것이다 思想問題 ―― 咸鏡南北道가 最惡하다고 得聞하엿다 急速히 文化가 드러와서 農村의 靑年들에게 諸種 思想이 流入하야 그것을 充分 批判할 理解力이 업슴은 外國이다 換言하면 學問이 不足한 까닭이다 그러나 最近은 多少 나어졋다

今井田總監
若槻拓相訪問

【東京十二日發電通】 今井田政務總監은 十二日 午前 九時 直時 若槻拓相을 訪問한 바 今回 上京은 主로 豫算關係다 本年度는 鐵道關稅專賣 等 減收로 二千六百萬圓 赤字를 내엿슴으로 來年度는 勿論 緊縮政策을 쓸 터이다 然而 朝鮮은 日本과 事情이 달나 極端의 緊縮은 不可能하다 北鮮開發을 爲하여 鐵道도 咸鏡에서 外 平壤에서 暢隣江岸에 達하는 新線은 急히 하고 십다 此等 爲하여는 事業公債 發行의 必要가 잇슴으로 此點은 極力 政府의 諒解를 求할 터이다 行政整理 人事異動에 就하여는 아즉 말할 時期가 아니나 自己로서는 可及的 急히 하야 勿論 豫算 編成期 外지에 完了할 方針이다

鈴木莊六大將一行 十三日大連到着

【大連十三日發電報聯合】 前參謀總長 鈴木莊六大將은 新潟縣 在鄕將校 戰跡視察團 一行 四十名과 함께 本日 午後 入港의 『바이칼』丸으로 大連 到着 當地 一泊 十四日 旅順에 赴하야 同地視察後 北上하고 全滿各地 視察後 朝鮮經由 歸國 豫定이다

人事消息

▲宇垣總督 黃海道 視察中이든 바 十三日 夜 歸京

▲篠田李王職次官 十五日 午後 十時半 京城驛 出發 渡東

▲申興雨氏 (朝鮮基督敎聯合會 會長) 渡米中이든 바 來十八日 七時 車로 歸京

八面鋒

○ 天高氣淸! 靑에 뚜기, 紅에 뚜기가 로, 세로, 亂舞하는 듯

○ 太平洋橫斷, 無着陸長距離, 東西飛行機 亂舞의 消息이, 連日 報되다

○ 이 餘暇으로, 이 즈음 京城府 圖書館에는, 科學小說 愛讀者가, 增加하얏다고

○ 小說로만 볼 것이 아니라, 實際科學者가 생겨야 될 일!

專賣 オイルヒーター (오이루히―타―)
發動機使用者必見
二十圓만으로 燃料費半減
三個年間絶對責任保證付

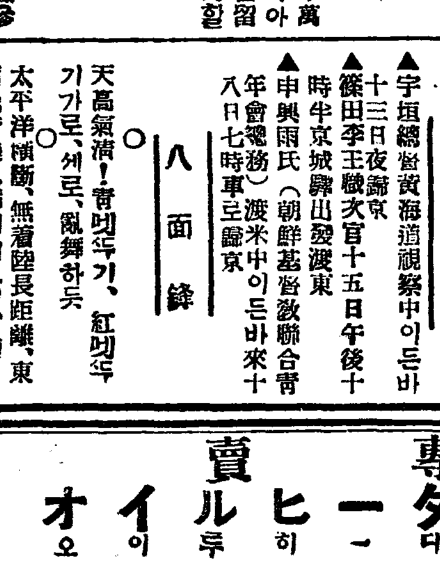

現在使用中인 何式石油發動機에 不拘하고 此 오일히―타―를 使用하면 燃料半額밧게 안들고 매우 經濟되니다 日日 速히 使用하시기를 바랍니다 ◎注文은 何式 何馬力이라고 通知하십시요

●地方特約店募集(申込順) (型錄送呈)
大迫發動機工作事務所 京城府龍山三角地

●頭痛에는 ノーシン●

털을나게하는 博士의藥
후미나인

子宮卵巢에 故障잇서 不姙症이 생기면 어데 害배지 못하는 것처럼 毛囊 毛根을 營養되게 하는 毛根血管에 故障잇스면 나올 털도 發育치 못하나니 毛根의 不姙症이라 하겟다 皮膚科의 泰斗라는 田中醫學博士는 벌서 이 點에 着眼하야 多年 苦心硏究의 結果 成功한 것이 現今 毛生藥으로 好評을 博하고 잇는 후미나인입니다 大體 皮膚面의 生毛部 卽 毛囊은 海綿이 물을 吸收하는 것처럼 外來의 藥을 吸收하는 것으로 후미나인에 包含된 貴重한 藥業을 不絶히 이 作用으로 內面에 보내 殺菌作用과 興奮作用과 榮養作用을 發하야 주어 奇妙히 털을 나게 하고 脫毛를 防止합니다 ●禿頭 ○若禿 ○薄毛 ○脫毛 ○腫物禿 ○白禿 眉薄毛 ○髮際 ○男女間 잇슴 ○其他 外不足과 보기 실흔 사람은 이곳 試用하라

●후미나인 定價 五十錢·九十錢·一圓六十錢·三圓 五圓五十錢·送料內地十二錢·全國到處藥店에 잇소·萬一 品切時는 代金너어 左記로 注文하라

(僞造品만 호니 必후미나인 水라 指名하고 사시요)

發賣元 東京市芝區田村町十八 電話芝一八七四番 振替東京六〇一〇〇番 東京藥院
大阪市赤十字病院前 電話南一二四六番 振替大阪五〇八一八番 東京藥院

(說明書進呈) 詳細說明書申込次第送呈

武裝團二十名 守備隊襲擊

交火中一名은卽死

滿鐵線楊木林서

【奉天十五日發電】 십사일밤만철선양목림(滿鐵線楊木林)(奉天에서北方百二十二哩地點)에서 일본독립수비대제일중대(日本獨立第一中隊)의 좌등군조(佐藤軍曹)이하오명은 야간경비(夜間警備)중이십여명의계통불명의 무장단에게포위되어 교전(交戰)하다가 한명은즉사하엿는데 무장단측의사상도다수하다

賃金引下絶對反對 埠頭勞働組緊張

元山國際通運專屬百餘勞働者

事態如何로는罷業?

【元山支局電話】 원산국제통운주식회사(國際通運株式會社)에서는 그회사에서 일하는운수로동자부두조합(埠頭組合)조합장장세환(張世煥)씨와십상세사람을십이일불러가지고 근래의심한 불경기로 하물(荷物)도감소하니 임금인하할것을 제의하엿섯다 즉일이잇슬때는 일급일원이십전 주든것을 일원으로내리고 일업슬때는 삼십전주든것을이십전으로 내리자는것인데 동회사에서는 십오일까지 회답을 요구하엿섯다 동로동조합에서는 조합원일백이십삼명이이일간을두고 협의한결과 결국은일치하야 임금인하에 반대하기로태도를결정하고 십오일오후한시 함남로동회(咸南勞働會)를통하여 그뜻을 회사당국에통하엿다 회사측에서도 상당히 강경한태도로 나올모양임으로 사태에딸아서는 파업이 생길듯한데 년전의대파업이잇섯든 원산이라 로동계는 자못긴장하여잇다

元山木工同盟 賃金問題로罷業

咸錫俊朴明洙兩工場職工

其外工場은要求聽許

【元山支局電話】 원산 부내(元山府內)십개소의 목공장(木工場) 직공으로 조직된 목공동맹(木工同盟)에서는 십일날부터 고주측(雇主側)에 임금인상(賃金引上)을요구하엿든바 각공장에서는 그들의 요구를들어주고 오직 함석준(咸錫俊)목공장과박명수(朴明洙)목공장에서만 요구를거절함으로 말미암아 이상두공장의 직공들은 동맹파업(同盟罷業)을단행하엿다한다

張、朴控訴審

【大邱】 오월일일「메-데-」의시위행렬을 계획 하다가 발각되여 진주지방법원(晋州地方法院)에서징역륙개월의 선고를밧고 팔월십륙일 대구복심법원에 불복공소하여오든 장호관(張虎觀)(二六)박병두(朴柄斗)(二六)두사람에대한 복심공판은 오는구월이십육일 대구복심법원 제사호법정에서 재동재판장주심아래 열니리라고한다

圖書館에나타난 思想傾向의一端

최근에는학소설이대환영

시내장곡천정(長谷川町)경성부도서관은하휴(夏休)를지나게 개관한지 지난십사일까지 벌서이십일일동안을 지낫는데 그동안의통계를보면

有料閱覽者 四千二百十四名
學生 二千九百四十二名
婦人 百一名

그런데 일반열람자중에 제일다수의 열람서적은과학소설(科學小說)인바 이는근일한공긔에발달로 태평양횡단 무착륙장거리비행등의 신문긔사가 큰활자로련일 게재됨에 자극됨인지도모르나 과학소설애독이란것은 새인의사상이 명백히 과학만능주의 「금후의세계는 과학으로인하야 좌우될것이라」는 각성을설명하는것이며 이만큼 일반의사상이현실、치밀하게되여 가는현상이라고볼것이며 부인독자는역시련애지상주의의 련애소설이 만히애독된다고한다

入場者는增加 旅客收入은減

京城驛八月中統計

결손(缺損)가로 인세상이 떠드는중에 경성역 입장권판매계(入場券販賣係)만은수입증가로 불경긔를 물리치는 현상을나타내인다고한다 즉지난 팔월중경성역구내 입장자총수는 사만일천칠백사십칠인(일일평균일천삼백사십칠인)이라는바 이를 전년팔월에비하야도 일천육백오구인의 증가라고한다 그러나 경성역의려객수입은 전년팔월보다 이만칠천칠백여원의감수(減收)가됨으로 모처럼어든 경성역의입장권증수도 이 결손보전(缺損補塡)의희생이되고 마는형편이라고한다

在東京同胞의 中國水災同情會

【東京】 미증유의수재로인하야 고통을밧고잇는수만흔리재민중화민국의 리재민을 위하여동경(東京)에잇는 우리동포 학생들의명의으로 재일본동경 조선인중국수재동정회를조직하엿스나 십이일오후령시반 조선인 기독청년회관에서 회를열고 위원을선거한결과 상무위원과발긔인은아래와갓다

常務委員 崔承萬 韓明相 朱湊道(庶務) 申浩均 金容釆(財務) 其他發起人及委員 金相濬 金吉昌 李寅馥 曹成龍 趙鏞基 崔光龍 金東建 梁錫天 李栢圭 金獻殷 韓永昌 趙憲泳 成樂紹 曹在浩

淺間山爆發

火山岩燒石等飛流

【小諸電】 천간산(淺間山)은 십삼일부터 다시 대명동(大鳴動)과함께 폭발되어 산록(山麓)일대에는 이십삼분간이나 상하동의지진(地震)이 잇섯고 소저(小諸)부근은화산암(火山岩)경석(輕石)등이날리고 분화구(噴火口)에서는 약십오분동안 분연(噴煙)이 폭출되엿다한다

東京外語校生 全校赤化를謀策

필경은경찰에발각되여 七名에게退學處分

【東京十五日發電】 동경외국어학교(外國語學校)에서는적화(赤化)문제로 십삼일본과 로어(露語)일학년생좌야헌도(佐野憲道)와미산준삼(米山俊三)을퇴학처분하고 그외에 로어학생세명중어과(中語科)학생두명에게도각각퇴학을 명하엿다 좌야는안동중학교(安東中學校)미산은동경모중학교의 출신인데 중학시대부터 이미적화하야 공산주의연구를 목적으로외국어학교로어과에입학하야 무산청년동맹(無産靑年同盟)에서명령을바더 외어독서회(外語讀書會)를재건하고전교의 적화운동을 이르키려는계획을 세웟섯다는데 칠월말미산이 경시청에 검거되자일제관계자가탄로되여 유래사상문제에 엄벌주의를 취하여오든 외국어학교당국에서는 대단히 놀내어그와가튼처리를한것이다

被告三十七名의 勝湖里放火事件

十九日平壤法院서開廷

【平壤】 평남승호리(勝湖里)에서 주민들이 칠월륙일밤에 동지 중국인 상점과 농막에방화전소케하엿다는 동지 리인홍(李仁洪)외삼십륙명에관한 소요급방화(騷擾及放火)사건은십구일오전열시부터 평양지방법원에서 공판을 열게되엿다 사건당시범행혐의자로 이백삼십여명을 강동경찰서(江東署)에서검거취조하여 소동한사건이고 이번도 피고가 다수임으로 공판정은 퍽혼잡할모양이다

전되지 안흔모양이나 이런조사경과를보면 학생측으로 주의선전운동하며 엇던계획을 하여오든 듯십다

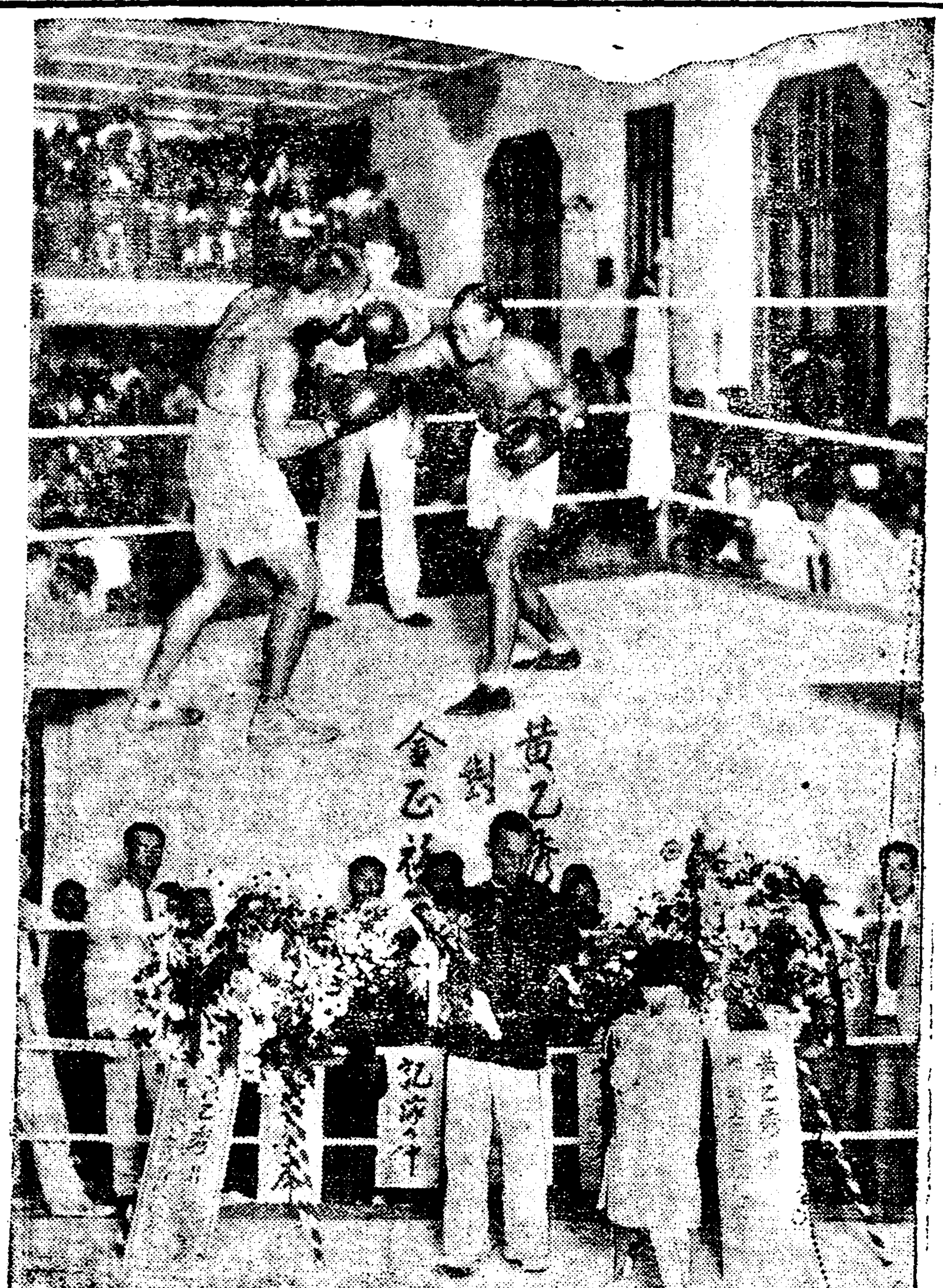

昨夜의黃君歡迎拳鬪

조선남아의 대표적운동으로 가장용장한 권투(拳鬪)계에 전동양선수권(全東洋選手權)을 차지한사계의 거장 황을수(黃乙秀)군 환영권투대회는 별항긔재한바와가티 조선권투구락부 주최와 본사후원으로 십사일오후팔시 시내경운동(慶雲洞) 천도교긔념관에서 개최하엿다 출장선수들의 긔술이 백중의세로쉬우럼을 구별할수업슬만큼 흥미진진한중에서 피를 흘리여가면서싸호는광경은 비참한 십사홀지어내엿다 그러나 그들의흘니는피야말노운동계를위하야 귀중하가 비할데업슬것이다 본사에서는황군의모교휘문고보교와함께 미려한화속(花束)을 증정하엿다 그리하야공전의 성황리에서 황군을축하하며 장래의권투계를위하야 황군의 미가분투를축원한 황군환영권투대회는오후십일시경에원만히종료하엿다 (사진、상은김정복군과마주선황군、하는화환바든황군)

共黨工作會嫌疑

납프系와는別個

新義州事件의後聞

학생들이직공으로변장잠입

【平壤】 긔보=신의주경찰서고등계에서 형사대가 평양에출장하여 김명산(金明山)와 청년두명과 녀자한명을 검거하여가지고 십삼일새벽급차로 신의주에돌아간는데탐문한바에의하면 레의신의주서고등계에서 검거된「나프계」사건과는전연별개의 사건으로 순전히중국공산당 공작회지회(中國共產黨工作會支會) 비밀결사의혐의자로 체포하여간것으로 김명산 외두청년은「콤뮤보단」회사에서 직공생활을하고잇섯다 최근상해(上海)에서 돌아온청년들로 비밀사명을띄고 직공화하여잇든 혐의가잇다하며 녀자도중국상해북평(北平)등지를왕래하다가 모사명을밧고 평양에잠입하여잇든것이라고 전하는데 사건은의외로 전개될모양 갓다고한다 그러고그들은 공장직공들과 학생층에 색리를펴기에 활동하든모양이라고도 전하는데 그동안에 과격문서가 왕래한듯도하다하여 경찰에서는 신경을날카로히하여가지고수사중이라고한다

文書送達與否 鐘路署에依囑

신의주경찰서(新義州署)에서비상한활동을 개시하야 세상의주목을끌고잇는 사건은신의주를 중심으로 각지에 상당히련락관계가잇는 모양이다 이사건에대하야일전 신의주경찰서 고등계에서는 시내종로서에 신의주의 학생김모(金某)로부터시내모처에잇는 학생리모(李某)에게보내인 불온문서가잇슬터이니 조사수색해달라는 촉탁이 왓섯다 조사한결과 별반그런문서는 발견되지안엇다한다

慶南의大暴風雨

船舶四十餘隻破損

십이일이래해안선의피해욱심

釜山은埋立地流失

【慶南道電】 구월십이일오전두시경부터 경상남도일대에는 폭풍우가일어서 십오일정오까지에 판명된피해가 아래와갓다고한다

暴風에서자죽은사람한명 문어진가옥한호 부산남빈정(釜山南濱町)매립(埋立)공사중의 매립지이백칠십평유실 선박(船舶)파괴로는 어선(漁船)삼십사척(釜山十六隻巨濟十二隻)외에 부산에서 운송선의파괴한척 침몰다섯척 파괴발동선...

今夜青年會館

시내 중앙긔독교청년회 사회부(中央基督青年會社會部)에서는금십오일 오후八시반부터 동회관강당에서「한글구락부회」를개최하고리윤재(李允宰)씨로부터철자법(綴字法)에대한강연이잇슬터이라한다

府會員桑谷送局

【平壤】 배임(背任)문서위조(文書僞造)의혐의로금월삼일평양에서 구인되여 취조를밧고잇든평양부회의원이요상공회의소의원(商工會議所議員)신탁회사장(信託會社長) 평양권번사장(平壤券番社長)의직함을가진일본인상곡실(桑谷實)은십사일오전아홉시 일건서류와가티 평양지방법원검사국에송치되엿다한다

祭祀飮食에中毒 一名死亡十名危篤

중독의원인은공의가조사중

平南价川의慘事

【平壤支局電話】 평남개천군북면관천리(平南价川郡北面關田里) 김용병(金用柄)(四五)의집에서는 십사일 오후여섯시경에 그의선조(先祖)의제사(祭祀)를 마치고 작만하엿든 음식을래빈(來賓)들과 가족 본동이 엄복하든중 이십여명이 모다 중독(中毒)되어 김용병은 즉사하고 그외십여명은 생명이 위독하다는데 중독된원인은 아직미상으로 공의(公醫)경관등이현장에급행하엿다한다

文廟秋季釋奠

十九日擧行

시내경학원(經學院)에서는오는 십구일 오전열시부터 문묘추계석전(文廟秋期釋奠)을거행할터이라는데 제반설비와 의식(儀式)은 례년과가티하며 초헌관(初獻官)은 대제학정만조(大提學鄭萬朝) 아헌(亞獻)은부제학(副提學)정봉시(鄭鳳時) 종헌(終獻)에 유진찬(兪鎭贊)씨이라하며 제청사(祭聽事)에는 사성리대영(司成李大榮)등제씨이다 당일에는경학원각도강사제씨와 유생집사삼십여인이 참렬할터이고 각학교생도들도 다수참석할터이라고한다

京城教育部會

경성부에서는 래십칠일 오후두시부터 제이부교육부회(第二部教育部會)를개최한다는데 그의안은다음과갓다

一、豫算外義務負擔의件
一、昨年度歲入出決算報告

中國水災同情

義捐金繼續遝至

- 一金二十圓 光州 安俊鎬
- 一金五圓 開城 松高實
- 一金十圓 京城 業組職工親睦會
- 一金一圓 京城 金錫泰
- 一金一圓 京城 崔鉉培
- 一金一圓 東京 柳基永
- 一金百圓 京城 崔昌學
- 一金三圓 仁川 曹國華
- 一金五十圓 義城郡 議城面民一同
- 一金五圓 外金剛 如如院
- 一金參圓 外金剛 朴璟淑
- 一金一圓 外金剛 白南翊
- 一金一圓 外金剛 李壯用

昌城守備隊 軍用車墜落

一名은死亡 三名重輕傷

십사일 오후륙시삼십분 평북창성수비대 군용자동차가 동대방을 태우고 몰아오든중 창성군어하(於下)경찰관주재소의 하류십정되는 동군어신동(於新洞)모퉁이다리어구에서 조종을잘못하여 추락하여 한명은즉사하고 두명은중상한명은경상을 당하엿다 급보를밧고 서원은곳출장응급치료중이다

朝鮮社會事情

研究所를새로組織

靑年學徒들의新事業

경성제대 법문학부(京城帝大法文學部) 출신의신진학자로장래가 촉망되여 잇는 兪鎭午 朴文圭 李綱洙 申南澈 崔容達 村康國 등제씨가 이번에 조선사회사정연구소(朝鮮社會事情研究所)를 조직하엿다 동연구소에는 총부부 조사연구부 출판부를두고 조사 연구부에서는 조선농업 정치 경제 법률 로동문제 농민운동 교육종교 문화등 각부문에 공하여 실증적조사를 하야 대중 압헤정공코저하는 긔관으로 대단히 긴절한사업이다 그리고 동연구소에서는 발행의 출판물을 무며진정하리라한다 연구소는 시내와룡동(臥龍洞) 일백삼십팔번지에 잇다

暴動事件被告 無罪判決三名

무실의죄로고생을하다가

平壤地方法院에서

【平壤】 칠월평양폭동사건의 단독심리는 그동안 고목(高木) 시도(矢島)판사의손으로삼십여건심리가종료되엿고아직도십여건이 남엇다 그동안은 전부가유죄판결을바덧스나 금번 폭동사건의피고로십사일오전에최초로무죄(無罪)판결을 바든것이 세명이잇섯다 무죄판결을바든 피고는평양출생 박윤근(朴潤根) 리익세(李益世)(三二)손호석(孫浩錫)(三〇)등으로박윤근은 중국인가옥을 습격 하엿다는것이요 리익세와 손호석은 폭동당시에평양여관안승두(萬昇斗)를습격하엿다는것이엇스나그러한증거가 업다는 리유로 드디여무죄가 된것이다

校洞公普校 職業科擴充

부내교동 보통학교(校洞普通學校)에서는가사과(家事科)와직업과(職業科)를 확충(擴充)케하기위하야 금번동교에 린접한리우공가(李偶公家)의소유경운동(慶雲洞)일번지의 가옥 두채를 오십오간을 차입하기로되여 지난십오일 리왕직사무관 말송다미언(末松多美彦)과경성부윤안등가삼일(安藤袈裟一)과사이에계약이체결되엿다한다

機關銃까지搬出 公安局을肉迫

일본경관이조선청년탈환

龍井日中警官衝突

【間島】 십일오전구시경무장일본령사관경관대약륙십명이룡정시외동흥촌공안국분소(龍井市外東興村公安局分所)를포위하고 요긔에는긔관총까지 배치하며천시진동케하는일방습격대를 편성하여가지고 동분소로달려들엇다 이에맛츰 무관경비하든중국군경과 충돌이 잇게되엿슴으로 쌍방에는 살긔가등등하여마츰내 총화의 수라장으로 변할사태에 이르럿든바 일본경관는종래그문내로돌입하여 청년삼명을 탈환하여가지고 나왓고 자동차로 령사관까지 호송햇든사실이잇섯다 이제그원인을 탐문하건대 이날미명일본경관 십여명이시외동흥촌모씨방을포위수색하여동흥중학생(東興中學生) 리현수(李鉉洙)황철욱(黃哲郁)외일명을 검거하여가지고 귀분소앞을지날때 이동분소의 경관들이 달려들어 이들을 빼아서 동분소에 두엇든것을 도로빼아스려한것이 원인이엇다 이날밤 중국측군대에서는 시내를 무장행렬을하며 시위경계를만 하엿다 만보산사건도 아측해결되지안흔이때에 쌍방의신경은 점점 날카롭게되리라고 관측된다 또중국측에서는 령사관에엄중항의를 하리라고한다더라

露軍人의儀禮로 두同僚는假葬

현장목격자와도레씨의담

듀니옹號墜落後報

【모스크바十四日發電】 「도데-듀니옹」 케이세호참사를목격한사람으로당시의광경을아래와가티말한다

『비행긔는 「우관」부근 「스타린」촌상공에왓슬때 착륙지를 찻는듯하엿다 영우 약사오미돌까지 내려왓섯스나 다시 급히올나가 상당히 놉히올라가더니 돌연큰소래를내이며 폭발하여 그순간 비행긔에서 한사람이 뛰여내렷다 비행긔는 막대구로떠러젓다 락하산으로내린사람「도레」씨는 발에 부상을당하야 부근촌가에 들어가 응급수당을하고 추락한 현장에가서 록시간후에 두시체는옴기다』

또요행생존한「도레」씨는아래와가티말한다

폭발될때「두부리」씨는허리띄로 안즌자리에 매여잇섯슴으로 속히나오지를못햇고「매스만」씨는 부상한채로 뛰여버리려고하엿스나 실패하엿다 비행긔는불에 차여 떠러저 산산히부서젓다 두동료는 로서아군대의 의례(儀禮)로가장을하엿다 금후의처치는관계자가 온후에결정하겟다

一、府尹事務決定의件

電信電話數

比昨年減少

불경긔의 영향은 각우편국전신전화계(電信電話係)에도밋치어 금번팔월중 경성부내 각우편국에서 전신전화취급고는 전년동긔보다 모다일할가량이 감소되엿다한다 지금그수자를들면

日本文、朝鮮文、歐文電報
發信 七萬八百九十三通
着信 七萬四千二百九十三通
中繼信 四十三萬五千四百二十二通
比前年 發信一割二分減 着信 一割二分減 中繼三分減

本夫虐殺女

覆審서도十五年

【平壤】 남편이학대를가하여 나중에는 그복수로남편을 참혹무상한방법으로 참살한후 일심에서징역십오년 판결을 밧앗스나 평양복심법원에 불복공소하엿든 평북신의주부마전동(平北新義州府麻田洞) 김두진(金斗陳)(二二)에관한 살인피고사건의 공소공판은 십이일오전 열시부터 동법원 형사정에서 등촌(藤村) 재판장심리로개정되여 일심동양징역십오년을 언도 하엿다 피고의범죄사실은동녀는백어벌소체조공장(白魚筏燒製造工場) 직공으로 금년오월이십팔일오후에일을 맛친후동무 녀직공과 안동현(安東縣)시가구경을하고 돌아왓더니 본부박세화(朴世和)(三二)가안동현에정부(情夫)를만들어두고 맛나려갓든것 이라고 이십구일 아츰까지 학대와폭행을가하엿든바 이복수로써 동삼십일오전세시경에 본부가 잠든틈을타서 부엌에나아가 독긔를들고방안에들어와서머리얼골을 개동닥치는대로찍어참아볼수업게만든후다시 목을매여 참살한것으로 보통 죄수의 본부살해는 대개가 독살이나피고만흔긔괴와가티별다른방법으로참살한것인데 조선서는 동녀로처음될것이라고한다

만일무효면돈은물러드리오

유명한독일구로벨박사가발명햇슴니다

남녀만급성림질、부인적백황대하증、남녀매병、오종소래에경고로지못한대며 하혈(下血)등으로별치료를다하여보고별별약을다써도매약이무효하야돈만허비하고근치안되여고통하는분은이것저것주저할것업시안심하고계일먼저독일구로벨(구로벨)을쓰오 구로벨은 세계적대신발명하신약이라백발백중、만명이면만명이다 나을때업시낫다 이러한자신(自信)을어든절과환자의 안심과신용을엇기위하야만일에무효면절대책임지고두말업시전부돈을드립니다

一、구로벨의특장은一、수십년된고질특히재발한만성림질과며하증은물론、림독성으로된나팔관염、관절염、고환염(산증)、섭호선염、자궁내막염、난소염、요도협착등이지긋지긋하게낫지안는것에업는신긔한힘 二、이약은다른약가티지리하게오래먹고만급청간에아무리오래된고질만성이라도일주일이상먹으면요도확실이완쾌되는것 三、치림약치고위장이안상하는약이업는데구로벨은절대로조곰도안상하고다른부작용이조곰도업습으로위장이약한분이라도안심하고쓰오、한여러분의찬송하는점이오、그런데이약은속치되고다른약으로는절대로근치안되는리유를말하면주사는미약하고부작용이잇고 세척은요도의조만씨슬뿐이오잘못하면산증이되고따른는약은위장만상하고조곰도낫지안코、한약은살균제가업스나 구로벨박사약은요도를비상한살균력을가진동시에살균하는작용이잇서여한고질병이라도단시간에근치되니일각이라도속히근치하시압

약가 만성과긔타 제중에五원、대하중、쟝병긔타 부인병제 증에五원、급청、오줌소래에三원、지방송료는선금은 무료、대금인환은삼십전(五원이나三원이나一일주일분)

京城西大門町二ノ八六 神農堂 振替京城四九五〇番 電話光三三四番

림질 근치 / 대하증 절대 / 냉병 보증

就職紹介 女子簿記生徒募集 晝夜各部出願九月二十日限 京城女子簿記專修學院 京城仁寺洞二六四

世昌針(紳士票) 發賣元 振替京城一三九七六番

獨逸 染料原料 注意(近來各種粗製品을安價販賣하는者가잇스니注意購買하시요) 直輸入商 京城府太平通二丁目 德國顏料廠 電話本局三〇一一 三一一九番

自動車運轉手養成
◇各道試驗新車完備全學費三十三圓合格容易
◇夜學部設置免許證取得時까지絶對責任修業料僅十三圓
實習擔任教授는前朝鮮第一自動車學院에多年勤務하시든 丁大善氏 新設一時間貸一圓五十錢
京城府廳前大漢門左側 南大門自動車學院

籾摺機界群星中에단一個燦光인一 B型

○理想的京光式에對하야
從來籾摺機에對하야數年間苦心研究한結果人力用으로부터動力用이生한故에세계로!우리式은全鮮에新發明的이라고稱하든고무白로新界에歡迎되는것은此外에滋殖의應物이되엿슴니다能力으로나效率으로나實際使用家에서證明하며現在는京畿各道上例擧하온持數이半實的일가함에는實例로서證明하오며 此機가一次出現하자數年之間으로普及되야京城仁川南北鮮及滿洲에及하야比機로證明한使用家가多數하外省多製하야사오나其實力에對하야는多幸히賜愛하시와速速히御注文하시압
人力揚水機 女米機 材料機 精米機 山木機
製造元 李光淑工場 主任 李光賢
京城府岡崎町七拾番地 電話龍山九六三番
唐箕式付도有함

十三道情形紹介版 NO.7

移動探査第一篇 江原道 其七

本社特派探查隊員 金瀅植

鐵原郡

金鶴山을境界로 泰封高原의첫開展

경원철도의요충물화교역이은성

鐵原郡의地勢大觀

강원도의서북 금학산맥(金鶴山脈)을 경계로 경긔도의련천(漣川)포천(抱川)과상린한 철원군은경원철도의요충(要衝)이오금강산권철의긔점지(基點處)로물화의교역(物貨交易) 과인마의래왕이 강원도중에서 제일번창한곳이다 군내에는처처에 산릉(山陵)도긔복(起伏)하엿스나림진강(臨津江)상류의하천이군중앙을 종횡으로 흐르고잇슴으로 이에따라 철원을북편으로는 실로일망무제(一望無際)의대평야가전개되어 그면적이 삼만여정보 군중면적의 사할가량을점령하얏다 토질은 대개비옥하고돈이만타 이곳은궁예왕(弓裔王)의 옛터로그국명(國名)을따어태봉고원(泰封高原)이라고한다

弓裔의都邑處로 李朝때엔都護府

허다한변천을지나왓다

◇……鐵原郡의來歷

철원의고명(古名)은철원군(鐵圓郡=高句麗時代)철성군(鐵城郡=新羅景德王時代)인데 일시궁예(弓裔)의도읍지가되엿다가 고려태조(高麗太祖)가즉위한후에는 이곳을 동주군(東州郡)이라하얏고충선왕(忠宣王)(고려)때에 비로소 철원군(鐵原郡)이라하얏다 리조태종(李朝太宗)때에는 도호부(都護府)가되얏고 영종(英宗)때에 누방영(防營)을 설시하얏섯스며 대정삼년에경긔도소속의원삭녕군(元朔寧郡)일부를 이곳에편입하야 지금가지나려왓다 또철원은 금년사월일일부터읍제(邑制)시행동시에[읍]으로승격된바강원도내[읍]이란 것은 춘천과 이곳뿐이오그외의면(面)은아홉 리(里)는 륙십이다

名所와古蹟

▲三釜淵 철원군 갈말면(葛末面)룡화산(龍華山)(邑東五十里)에는암석이용립(岩石聳立)한가운데로부터폭포가나려소(沼)가되고그소로부터 다시 물이나려삼층을일우엇슴으로 이름을삼부연(三釜淵)이라부른다 그바위를뭇잡고 올나가면 큰구멍이잇고그구멍으로 다시 기어올나가면 십여인이안즐만한층대(層款)가되어잇다 그엽헤는「新羅眞平王所留碑」라는글자가색어잇스며칭송이우산가티둘너잇고 삼연(三淵)은 벽파(碧波)를 날으키는데 녯날신선이놀든곳이라하며이곳을룡화(龍華)폭포라고도한다 녯날석유(碩儒)김유연(金幽淵)이이곳에서 공부를 하엿다한다

▲寶潭 철원읍에서 동쪽으로 삼십리되는곳에 도덕탄(道德灘)이란여울이잇고그여울좌우에는 긔암괴석이 층층이서잇는데 거금삼백년전 김상공(金相公)이 그바우를 뚤코한소(沼)를맨들엇다한다

◇

▲到彼岸寺 읍동 오리허관우리(關雨里)란곳에도피안사(到彼岸寺)란절이 잇는데 그절안에는 철제의대불(鐵製大佛)이잇다 그부처등에는 함통륙년(咸通六年)이라고색엿는바 대개 거금일천오백여년전에주조한 조선최고불상(佛像)중의하나이다

▲深源寺 읍서쪽오십리허보개산(寶蓋山)속에심원사라는 절이잇다 산고수청(山高水淸)하고수목울창(樹木鬱蒼)하다

▲崔瑩의事蹟 고려조(高麗朝)에이곳의인물은태조왕건(太祖王建)을도아일을공신이된최준옹(崔俊邕)을위시하야 그자손ㄴ대에 허다한사적이만흔중 그중가장유명한사적은무민공(武愍公)최영(崔瑩)의사적이다 읍지에잇는바를 그대로긔록하면

崔瑩 風姿魁偉 膂力過人 初隸楊廣道都巡問使麾下 屢捕倭賊 以武勇聞 紅巾之亂與安祐李芳實等 收復京都 錄功一等 殺金鏞 從恭愍王興君 討哈赤 破倭賊 誅林堅味廉興邦等 皆瑩之力也 瑩淸白出於天性 貧賤國民 用藥不受 然暗於大體 不斷群議 決策攻遼 獲罪天子 遂斬瑩 尹紹宗論曰 功蓋一國 罪滿天下 至李朝贈諡武愍

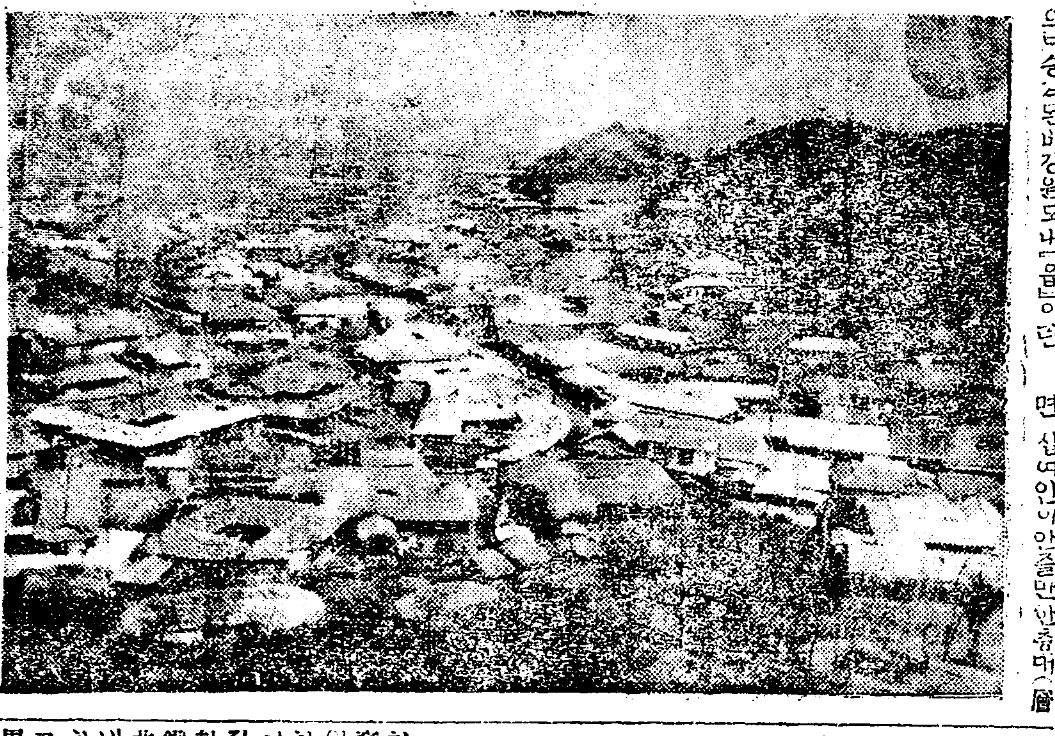

◇鐵原邑全景

農家戶數는 全人口의八割

철원군의호구는

	戶	人
朝鮮人	一四、一五一戶	七五、三九四人
日本人	三九七戶	一、三四二人
中國人	四三戶	一八二人
西洋人	一戶	三人
計	一四、五九二戶	七六、九二一人

그중에농가호수는

	戶	人
朝鮮人	一一、七六三戶	六三、〇三四人
日本人	四二戶	一八三人
中國人	九戶	三五人
計	一一、八一三戶	六三、二五二人

뒷宮闕어듸메뇨 山川조차姓名업다

◇……弓裔의뒷事績

철원은 거금천여년전궁예왕(弓裔王)의도읍처이다 신라(新羅)의말년, 궁예는 조선의동부——철원을 중심으로 군사를닐으키어고구려의구지(高句麗舊地)를점령하고국호(國號)를 태봉(泰封)이라한후풍천원(楓川原)(今鐵原郡北面古闕里=距鐵原邑北二十里)에오개년의 시일을허비하야성곽(城郭)을쌋코궁사극치(窮奢極侈)한궁궐을 시엇섯다 그성곽의주회(周圍)가 외주(外周)가일만사천사백이십척, 내주(內周)가일천구백오척이엇다하나 지금은그형적만이 남어잇고 궁전의남은터도 지금은자최만 남어잇다 궁예는 성질이령맹포학(獰猛暴虐)하고황음무도(荒淫無道)하야 인민의고혈을글거 궁국한사치를 일삼으며 민간의 부녀를 수백명식모라다가 궁중에두고 황음한행사를 하얏슴으로 민원이창천하고 인심은리반(離反)되얏스며 또한당시왕건(王建)(고려태조)은뒤방이놉핫슴으로 십칠년만에 인민의란(亂)을 맛나 무참한최후를낫치고 말엇다 평강군복계(平康郡福溪)의압해잇는 귀갑천(龜甲川)이란내는 당시궁예가 철원으로부터 도망하야가다가 이곳에서 갑옷을버섯다하며검불랑(劍拂浪)에서는그찻든검외지 떼여버리고 삼방협곡(三防峽谷)으로쫏기어가다가결국 그골작이에서 백성들에게돌로마저죽엇다한다 그가죽은자리에는릉(陵)을지엇섯는데 중에가 돌로마젓스되 쓰러지지안코 죽엇슴으로 사람들은 궁예가 선대로돌가담을하야 돌너쌋코 당각(堂閣)을지어[릉(陵)]만들엇다한다 그릉안에는 큰해나무 둘이섯섯는데이는궁예의충신의혼덩이나무가되어궁예를수호(守護)하는것이라고 전하여나려오는바 년전에 그해나무한개는쓰러지고 지금은한아만서잇다

◇나라가 멸망되니

(사진은삼방협곡의궁예왕릉)

◇산천도 성명업다

궁예의 녯궁전에 미록(麋鹿)이논단말가!

◇구릉은 장공만리(長空萬里)로가고 산은 고국천년의 한(恨)을품은듯 쇳은날고 물소래 유유한데 태봉(泰封)의 녯자최 사람의회포를자아낸다

◇이는 철원을조상하는 녯사람들의글이어니와 지금의궁예 녯터는 수리조합의 배수도와 불이회사의권농장(勸農場)으로변하얏다 세사의무상함을 늣기기는 녯사람이나 지금의사람이나 일반일모양이다

收獲物全部가 組合費에도不過

긔성답사백오십만평도 억울하게수세를내인다

中央水組經營窮極

철원평야에는 원래 사백오십여만평의 광대한 면적을차지한수전(水田)이잇섯다 그러나 황무지(荒蕪地)를 만히 매수한불이흥업회사(不二興業會社)에서는그리익을 위하야 재래의만흔수천여명 조선인소유의 수전까지도모다 쓰러너허 거금십년전에 수리조합의 설치를 발긔하얏다 불이흥업회사사장 등정관태랑(藤井寬太郞)씨는이수리조합=중앙수리조합(中央水利組合)의창립위원장(創立委員長)이되어 인가가 나리자 그당시의몽리면적(蒙利面積)은 불과 팔천칠백정보이엇스나 제일차확장(第一次擴張)으로 (소화이년)륙백정보 제이차확장(소화사년)으로칠백정보 제삼차확장으로 삼백정보가 추가되어 지금에는일만정보가 초과되고 장차이만정보까지 그몽리구역에 편입하게되얏다는바 몽리면적을 증가할때마다 조합비(수세)는 더증가되고 또조합의 채수가연년증가되여 현재이중앙수리조합은 거의차책이 망연하게되엇다 한다 조합비(수세)는계획당시에는반당(反當)평원오십전이되고 장공사를 시행하는때마다 증가되어 현재는 반당평균구원십전이되고수확고(收穫高)는계획당시에 반당석섬으로하얏스나 아모리하야도두섬너말박게수확이 안되며 또그한섬의 가격을십이원식으로 계산하야 모든계획을 하얏든것이 금년의 벼갑은한섬에륙원박게 되지안이하얏슴으로 이수리조합 구역내에잇는수전의수확은 그전부를 수리조합비에 너흘지라도 오히려부족이되는형편이오 지주는 그외에세금공과(稅金公課)만부담하게되어 그영을 그저버려버리겟다는사람이 만히생기엇다 한다 이와동시에 조합자체도 원래사백오십만원 긔채예정이든것이 수차의 확장공사로 긔채액은구백만원이되고 수세징수가 이상파가튼 사정으로 예정되어 수입이되지못하는 반면에리자지불과 팽창하는사무비(事務費) 지출의질을따히어부터일시차입(一時借入)을거듭하야 금일에는 부채총액이 구백만원에 달하얏다는바 이를관리하는업고 오직 이구역안에잇는 지주들의 채무로 년년가중만되는형편이다 더욱이 이곳의재재답(在在畓)자백 오십여비록 멧해에한번식 한재가잇섯슬지라도 자연 한물을 넉넉히 농사를지어왓섯든 지주와가티 구백만원의 공동채무자가 되엇다는것은 억울한일이라한다

土地의所有者

대지주는일본인

철원군의 경지(耕地)총면적은 삼만정보인데 그소유자의 총수는 일만일천륙백 삼십이명인데 오십정보 이상소유의 대지주는 모다 사십칠명으로 전경지면적의절반을 차지하얏다 그소유를 구분하야보면

	日本人	朝鮮人	計
二百町以上	六	二	八
百町以上	四	九	一三
五十町以上	四	二二	二六
計	一四	三三	四七

이백정보 이상 오천정보까지의 대지주는 일본인이여섯 조선인은두명인데 이는조선인 지주의 몰락을 의미하는 동시에일천여명의 지주중 단사십칠명이 전면적의 절반을 차지하얏다는것은 토지겸병의 한상을여실히말하는것이다

六萬人의産物을 僅十餘地主가所有

◇……鐵原農産物統計

철원군인구의팔할 오분을점령하는농민이산출하는농산물중중요한자를들면

米	十五萬一千五百石
大麥	一千六百石
小麥	一萬二千二百石
大豆	一萬五千石
小豆	二千五百石
粟	一萬七千五百石

이와가티 철원군의 미(米)총산액은십오만일천오백석인바그산출자(産出者)는불이회사철원농장(不二會社鐵原農場)의오만사천석을필두로대지주경영의칠팔개소농장의산출고가전산출고의팔할이상을 점령하얏고 소지주들은 그일할오분박게 산출을하지못하는 형편이다 지금각농장의미 산출고를 긔록하야보면

不二會社農場 五萬四千石 殖銀農場 八千四百石 朴普陽農場 六千石 高重權農場小宮山 大森 原田 金應煥 朴寅遠 李敬善 朴彰依農場等合計約五萬四千石 總合計十二萬二千四百石

이를보면철원군의토지겸병(土地兼倂)상황을엿볼수가잇다

金剛山電氣鐵道 今年七月全部開通

金剛山電鐵事情

금강산전긔 철도주식회사는 동경의대자본가들을 망라하야 대정팔년 십이월에창립 되얏는데 자본금이 일천륙백만원사채(社債)륙백칠십오만원자입금이 일백오십만원의 큰자본을 가지고 전긔의금강산 전철을 경영한다는금년 칠월일일부터 내금강장안사(內金剛長安寺)입구까지전선(全線)백십칠키로의거리가 개통되얏는바 그총공비는 일천이백오십삼만원이라하며 이외에는 이회사에서 약삼십만평의유원지(遊園地)설비를하는중이다 하매 유람객의편리를 도읍는다고한다 또한금강산전철연선(沿線)에는처처에긔경(奇景)을일운곳이 만흔중에도 단발령(斷髮嶺)고개는길이한마일에갓가운 굴을뚤코 차가올나가는데 그광경은 실로장관이며 이고개에 올나서면금강산의긔봉들이 머리를 내여맘고마조본다

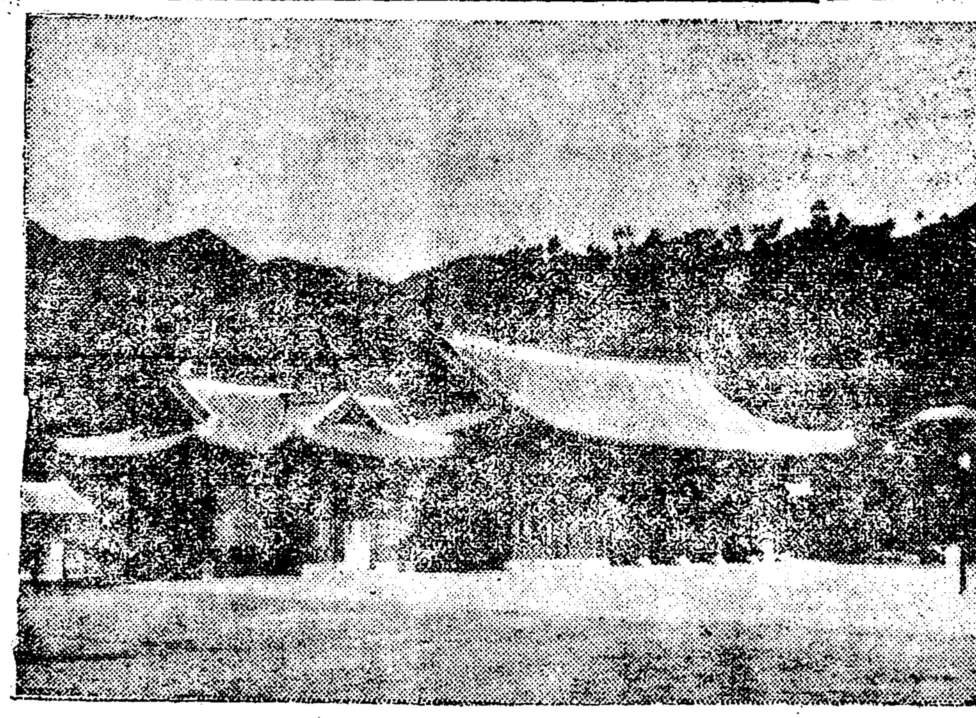

◇今夏開通된內金剛驛

商工界

철원은자고로 상업도시이다 일본인과 중국인이 상권을차지하게되기전에는 조선인도 상업에 성공을한 사람이만히 잇섯스나 모든리권과 큰사업을 일본인이 맛터서 하게된이래 조선인의상업이란것은 단지농민을상대로의 복감이나 소매(小賣)하는것으로 국한(局限)이되고 그것도자본이든든하고 견실한중국인에게눌니어 조선인의상업은 그리흥왕되지못하는 형편이다 그러나 근래조선인 상업계에서도 자각한사람이만히생기어 합자(合資)혹은개인으로라도 성실하게 경영함으로 시내중국인상점(시내에중국인상점은 네곳이잇다)으로부터 빼앗겻든상권은차츰 도로찻게되는중 이라한다 지금철원읍상공계 중요한사람들을 소개하면 다음과갓다

鐵原百貨店

금년봄읍내의유지 박영선(朴榮善)김대현(金大鉉)조상룡(趙相龍)강범진(康範鎭)씨등네사람은 자본금일만오천원을모아 철원읍내에서 백화상점을 차려노앗다 박리다매를위주하고 최신의 경영방법으로써 경영함으로 일반수용자의신용이 두터웁다고한다

鐵原印刷所

철원시가의중앙지대인 관전리(官田里)에서 큰인쇄업을 경영하는리계윤(李啓潤)씨는당년이십수세의 청년으로 거금칠년전 경성의배재학교(培材學校)를졸업하고수년간부터 이곳에서 철원인쇄소(鐵原印刷所)란간판을걸고 인쇄업을 시작한바 일반의신임이 두터웁고 수완이 민활하야 지금과가튼 불경긔에라도 일년만여원의매상고를 엇는다는바 강원도중에 제일큰 인쇄소이다

(사진은李啓潤씨)

鐵原消費組合

철원의유지들은 물품소비자가 중간상인에게 막대한차취를 당하는것을피하기위하야 작년십월일일 철원소비조합 이란것을 창립하얏다 조합원은백륙십명 일구(一口)오원으로하야 일회불입 총출자금은 오천원에불과하나 이에권책임을 진상무리사권진현(權鎭鉉)씨는자금을 융통하야일년수만원의매매를하게되얏다한다 이조합에서 리익이생긴것은 각조합원의매상고(賣上高)에의하야 배당을하게되얏는데 금년삼월에는 총리익금의이할은 적립(積立)을하고 각조합원에게는 륙분배당을 하얏다하며 조합의신용이 날로굽하감으로 장래크게발전 되리라고한다

丸原商店

주단포목과 곡물무역소금 석유비료등을 영업과목으로하는 철원읍관전리(官田里)의환원상점(丸原商店)은 철원읍에서 제일큰상점으로 일년간매상고가 백만원에달하며 철원역전 복계(福溪)동두천(東豆川)평강(平康)김화(金化)금곡(金谷)덕정(德亭)등지에는 지점가지설치한후 대대적활동을하야 강원도일대에서 큰세력을 차지하고잇는바 이상점은 개업한지여십여년으로 오늘날에는 큰성공을하얏다 이상점의 현재주인은당년이삼십세의윤덕호(尹德昊)씨로 씨는일즉 선린상업학교(善鄰商業學校)를졸업하고 즉시이상점의주인이된바 현재 이곳읍회의원(邑會議員)학교평의원등의 공직까지가지고잇다

(사진은尹德昊씨)

六合商會

철원읍륙합상회의주인 김경수(金敬秀)씨는 본래신의주(新義州)사람으로거금 칠년전 이곳에서 간판을걸고 곡물무역을 시작한바 이래이상점은 상당한성공을하야 현재일년매매고가 삼십만원에달하며 철원역전에는 삼화사(三和社)라는 상점을설치하야 정미까지겸하야 한다고한다

鐵原酒造組合

철원주조조합은 조합이나 서곡이사랑(西谷伊四郞)씨의개인경영으로 년산액이 일만오천원에달하며 이공장의보이라는 최신식으로 강원도 제일의긔계라고한다 또서곡씨는 이곳의자동차도 경영하고잇다

關東印刷所

철원읍내의 관동인쇄소도 그주인류영익(柳榮益)씨가열심으로경영함으로일반의 신임이매우두터웁다고한다

鐵原倉庫會社

철원의유지들은 작년봄철원에 물화의집산지철원역전에 창고주식회사(倉庫株式會社)를창립하얏다 자본금십만원 철원유일의 조선인사업으로 창립이래 이회의결산(決算)을행한바 성적이상당히 량호하다고한다 현재의역원은

代表取締役 尹秉柱 取締役 金鋼와 閔衡基 金東昇 金潤鎬 趙鍾夏 金應煥 監査役崔暎鼎 李鍾夏

敎育界

철원에는 공립보통학교가 오개소 일본인 소학교가 이개소 서당(書堂)칠십팔개소 유치원두곳이잇고그외에 강원도에서 처시험인농잠실수학교(農蠶實修學校)가잇다 공립보통학교에 수용된아동은모다 일천구백명으로 전학령아동에 비하야 오분에불과하는형편이며 서당수용 아동은일천삼백 유치원수용아동은 삼십사명이다

農蠶實修學校

실업보습학교(實業補習學校)에입학지원자가 령성함으로 이곳에는작년부터 자작농창정(自作農創定)이란의미로보통학교졸업자중군수의 추천으로 선발하야이년간농사실습을 식힌후 도청의원조금(援助金)과커리자금을융통하야 일개의농가를 만드러주기로한다고한다 입학자는 일가를창립(一家創立)할수잇는자(次男)로입학케한후긔숙사에서어족적으로 농사실습을 하게하며졸업후에는 즉시일가를 창립할수잇도록 원조하야 준다생도는현재 이십륙명 교장은전결이랑(田結二郞)씨다

鐵原公普校

철원공립보통학교는 명치삼십이년에 창립하여 현재고등과(高等科)와 녀자부를 합하야 일천이백명을 수용하는 강원도중에서 제일큰보통학교인데 군내다른공립보통학교 네곳의생도를 모다합하야도 륙백오십명에불과함에비하야 이학교는 엄청나게 크다 판창유오랑(坂倉由五郞)씨가교장으로취임된이래교긔(校紀)일신하고훈육(訓育)에열중함으로 하야교운은날로 증진된다고한다

(사진은철원공립보통학교전경)

宗敎界

철원군내에는예수교(감리교)가왕성한데 군내교회당이 열곳신자 륙백륙십사명 이라한다 또군내에는사찰(寺刹)이아홉곳사원(寺院)이 두곳인바 불교신도가오백사십오명이라한다

金融界

철원에각종사업이발흥함을따라 금융수요도 급격히 증가되엇는데 현재금융조합삼개소와 식산은행지점에서각각두반의대부를하고잇다

殖銀鐵原支店

대정칠년이곳의농공은행지점(農工銀行支店)을계승하야 식산은행철원지점이 이곳에 설립되얏는데 농공은행시대로부터 이래이십여년간순조로발전을하야왓다 대정십삼년 중앙수리조합(中央水利組合)의설립과 이에따라미(米)의산출이격증하고금강산전긔철도의 개통으로 화물이더욱은성하게되야 자금수용이 격증하고 따라서 이지점의 업적(業績)도약진향상하얏다 지금계수(計數)를보면

대정칠년말

預金	五萬三千圓
貸出	十一萬八千圓

소화원년말

預金	六十二萬八千圓
貸出	七百三十四萬七千圓

금년륙월말에는

預金	七十五萬五千圓
貸出	一千五十五萬六千圓

이와가티식산은행철원지점은설립당시에 비하야 예금은십사배 대출은팔십구배가 격증되얏다 이와가티 업적발전에따라 소화삼년에는 지점사옥을 신축하얏다 철원의 장관을 일우엇스며현재의지점장은풍복풍(豊福豊)씨로내외의신용이두텁다고한다

東州金融組合

도시금융조합(都市金融組合)으로철원의 동주금융조합은 대정십사년에 창립되얏는데 현재예금이 십삼만원 대출금이 이십삼만륙천원에달하며 조합원이 이백이십인 그중일본인은 칠십인이나 예금은 일본인편이 삼분지이를점령하얏다하며 전혀 도시금융을위하야만흔공헌을하는중이라고한다

第二金融組合

철원제이금융조합은소화삼년에창립되야 현재조합원이 일천일백삼십륙인이며 예금이 칠만사천여원 대출금이 십오만오천원에달하는바 전혀농가금융을 위하야만흔공헌을하는중이라고한다

鐵原金融組合

철원에서 가장오랜금융긔관으로조합원이 일천이백명가량이오 대출금이십칠만원에달한다고한다 그밧게철원에는개인의금융업자도 상당히만타고하는바 리자는삼분가량으로대단히빗싸다

不二農場

불이농장은 대정팔년부터 시작하얏는데 농사경영지가 사천륙백이십구정보 대개황무지를개간한것이며 현재 일년수확고가벼오만천석 공일백오십석이라는바 이를경작하는 소작인은 일천삼백 이십일호 칠천삼백삼십륙인이라한다 그중 구백팔십일호 오천이백륙십삼인은 전조선각도로부터 이민(移民)으로모집하여온 사람인데 회사의채무로만히 지고농노(農奴)와가티일을하고잇다(이하명일게속)

◇…祝十三道紹介版…◇

鐵原邑內官田里 丸原商店 尹德昊 電話一八番 倉庫電話一一八番

鐵原邑官田里九八 救世醫院長 邊基栢 電話一一一番

鐵原邑內 李德一

江原道鐵原旭町 鐵原酒造組合 電話一二〇番

鐵原邑 東州金融組合 電話二一番

鐵原郡邑內 鐵原公立普通學校 職員一同

江原道立鐵原醫院

鐵原郡鐵原邑官田里 協成醫院長 李益秀 電話一三二番

鐵原邑 金剛山電氣鐵道株式會社 電話一一〇番

鐵原郡廳 電話四番

鐵原邑 殖産銀行鐵原支店 電話一二番

鐵原邑 中央水利組合 松本雅太郎 電話一三番

鐵原邑內 鐵原消費組合 電話九三番

鐵原邑內 鐵原印刷所 李啓潤

鐵原邑官田里二五ノ二 朴寅遠

鐵原邑內 高重權

朝鮮京元線鐵原邑內 六合商會

鐵原邑內 鐵原百貨店

鐵原邑 不二農場 多田儀市郎

鐵原邑內 ㊁運送店

鐵原邑內 農蠶實修學校 田結二郎

鐵原郵便局長 小城原

鐵原公立小學校

鐵原邑內 關東印刷所 柳榮益

鐵原邑 鐵原第二金融組合

鐵原邑長 佐佐木三郎 電話七番

鐵原倉庫株式會社 電話三七番

鐵原邑 金應煥

鐵原驛前 穀物貿易 三和社 電話一五五番

朝鮮史 (九)

丹齋 申采浩

同年六月에 唐太宗이李勣等數十萬衆을거나리고 城을攻圍하여鮮者로하여곰 城中에向하야 汝等이降치안하면 城은陷하는날에 다屠戮하리라』웨치거날 楊萬春이城上에서駈者로하야곰 唐軍에向하야 『汝等이降치안하면 城에出하는날에 다屠戮하리라』하더라

唐兵이城에近하면 城中兵이툭툭이射倒하야 唐疫하는살이업거늘 唐太宗이 이에緊緊히何國하야 城中을俯瞰케하라하나 城中은實로 狼纛가박벽하고 唐兵은비록 가저온糧食이 豐富하나 數朔을지내매 차차醫湯을告하고 비록遼東의數城을어덧스나 아모所得가업는 空城뿐임이오水路의舟船은 모다 高句麗水軍의擊破한바가되야 運糧할길이업고遼東은天氣가早寒하야 만일秋風에草枯하면 牛馬群羊은 다만먹일것이업서餓死할시라 唐太宗이 이에 狼狽가極하야江夏王道宗을命하야安市城의東南에土城을쌋음새糧士로 樹條를쌔서層層히쌔어올니고 中間에

五 道量벼여往來케하야 六十日동안의 晝과 五十萬工餘의삭을 드리고士卒數萬이每日六七次번을가라 交戰하야死傷도적지아니하얏으며 土山이이미일우매 山上에서抛石과撞車를굴려城堞을문으더라 城中에서문어지난곳에 木柵을세워막으나 當할수업거늘楊萬春이이에決死隊百名을擇하야 城이문어진곳으로突出하야 唐兵을치을니고土山을 빼아서山上의撞車抛石을차지하야 이로써도로혀山下唐兵을 치을리니唐太宗이 이에計策이窮하야 頑軍을되하더라 淵蓋蘇文이遼東의敗報를 精兵三萬으로 赤烽嶺今熟河附을엿차나시南進하야 長城을넘어上谷ㅣ今河間等地를 襲破하니 唐太子治가漁陽에留하다가 大驚하야 告急烽을드니烽火가 一夜에 安市城外지 達하얏더라 唐太宗이곳臨渝關內에 變亂이잇슴을알고 곳回軍하라할새 烏骨城主鄒定國과 安市城主楊萬春은그烽火로

因 하야 淵蓋蘇文이이미目的地에達함과 唐太宗의장차도망할줄을 짐작하고鄒定國이全軍을거나리고 安市城東南의狹谷으로潛出하야 突擊하고楊萬春이 또한城門을열고 攻擊하니唐兵이大亂하야 人馬가서로밟으며 逃亡하며唐太宗은軒孛轢에이르러 馬蹄가泥濘에빠커緣腳치못하고 左目이楊萬春의활살에마저거의 生擒하게되얏더니 唐의勇將薛仁貴가달녀와서唐太宗을救하야 馬를가라타우고 前軍先鋒劉弘基가斷後를낫하血戰한지 良久에겨우脫走하니 盛京通志의海城古蹟考에쓰인바 『唐太宗陷馬處』가곳그곳이니 至今外지 當地의土人들이 『오히려唐太宗이 田가泥濘에빠지고활살에눈을 읽고生擒될번』 한이야기가相傳하며라

將 士들斷聯하고 遼澤에이르러서는 唐太宗이馬를모라泥澤에느어橋梁을삼아 밟고넘어가더라

十月에臨渝關에 이르더서는淵蓋蘇文이唐軍의歸路를 ㄷ고楊萬春의追擊이急하야 唐太宗이 활바를모르더니 맛참風雪이크게일어 天地가아득하야咫尺을不辨이라兩軍人馬가 서로밥더지며잡바져 攝亂하거는唐太宗이이를機會하야 도망하야가니라

右安市城의戰役은 또한東亦古史上의大戰爭이라 비록數字上에軍士는 臨水戰役의兩國에不及하나 그러나 彼此 方畧의周到와軍略의精錬과努力의 餘勇은臨水戰役보다 超過하며戰役의時日도 그보담길게되엿다 이戰役이곳兩民族의運命을나기한

大 戰役이어늘 唐史의記錄은거의事理에矛盾하니일울테면(一)百濟는高句麗의同盟國이어늘 唐史에『百濟가金漆鎧를上하야 全軍이입고出戰하매甲光이白日에빗낫다』하얏스니高句麗에同盟인百濟가 도로혀敵國인唐軍에게 武裝을提供함이아니나(二)唐軍의敗滅이곳 糧食의缺乏에原因하얏거늘 唐史에唐太宗이 白巖城을 쌔치고粮米를『十萬石』 或五十萬石을엇엇다하니 그運來한粮餉以外에所得안粮不가 또不少함이아니냐』?

學藝

世界飛行界展望 (三)

太平洋橫斷의成功如何

東京 邊成烈

千九百三十一年二月十六日佛國四飛行士『부소』氏는 無給油滯空七十五時間二十三分의世界新記錄을樹立하여 伊太利『마다레나』氏의六十七時間二十三分記錄을一擊下에 打破하엿나 三十年前米國『라이트』氏兄弟의五十九秒와 二十年前佛國『포스트로』十四時間十九分과 五年前千九百二十四年七月十六日佛國飛行士『도루안』氏가樹立한三十七時間五十九分의滯空記錄과比較할때 누가幾何級數的으로進步하는今日飛行界를驚嘆치아니하리오 이는燃料無補給飛行記錄이니 空中給油로는 六百四十七時間滯空記錄이現存하니 假令우리가 八時間勞働制度를實施한다하면 實로八十一日間十一週半을繼續的으로 勞働한것과갓다

千九百二十九年에 樹立한佛國『코스트』大尉의 七千九百五粁記錄은不過二年에 米國飛行士『보드맨』『포란드』兩氏가 今年七月에米國土耳其間聯絡八千三百三十五粁無着陸直線飛行記錄作成에依하야 容易히打破되엿다

今番 이世界新記錄을打破하려고 佛國飛行家『두부리·도레머쓰맨』兩飛行士는『도레·츄니온』第二號를操縱하고 東京巴里間無着陸直線飛行을 數日內에擧行할計劃이다 兩氏는佛國香水王의援助와 東京日日新聞社의 十三萬五千圓補助를밧고 今夏에同코ㅣ쓰第一回飛行中不幸히西伯利亞에서 不時着陸時機體를大破하고 捲土重來를苦待하다가 近日再擧하기로決定한것이다

其外『포안·트레로게순』號는고또쓰·로바다』氏가操縱하고『누레리오·자바다』號를『도시포쓰드』氏操縱하며『베두나ㅣ드·안트완·파이알』號를『메모스·에치엔·마이유』氏가操縱하는四機가現在同코ㅣ쓰先陣을爭하는 形勢를呈하고잇다 今月初에이르러佛國名飛行家『무소』『드로ㅣ훗시』兩氏는 말세유東京間直線飛行을發表하고 露國通過許可指令이잇는 即時로飛行할豫定이다

◇營業航空胸算

前述한바가티 今ㅣ의飛行界는單純記錄樹立과其他嚴命的興味와 宣傳的過渡期는經過하고昨今數年間은商業航空에列國은着目하게되엿나 商業航空界의跳躍은今日가티航空術이發達되고飛行機建造術이進步된現狀으로난經濟的採算이問題가될뿐이다 가우六百時間內外生命가진三四萬圓의發動機와 千二百時間을넘지못하는耐空力을가진機體一臺七八萬圓計十餘萬圓飛行機가지고 一等汽車賃金의約十三割內外料金을밧는旅客七八名을태우고 每粁一圓以上經費드는定期航空業은今日狀態로는利益은姑捨하고 事業繼續이極難이다 汽車汽船生命二十乃至三十年에對하야飛行機는數年의短命이다 現在列國各航空會社收支를보면 所要經費의三四割의收入에不過하다 英國四割七分米國三割七分內外獨逸三割三分佛國二割乃外 日本一割七八分收入이될뿐이다 列國이 이莫大한赤字補塡을不顧하고 年年히航空路開拓에盡力하는것은 今後航空界의企業的採算과政策的建設을意味하는것이다

上述한바와가티 現狀으로는當分間企業的事業이라할수는업스나 倫敦에다비야間一萬三千七百粁을船車가三十日間要하는데比하야 飛行機로不過十日에連絡하며 東京大連間을四晝夜에旅行하던것이僅히二十八時間에踏破하니·交通機關으로는이以上便利한것이업나 이것이今後定期航空路로發展性을多分히가진理由라볼수잇다 飛行機가旅客만으로는企業的採算이되지아느나 有利한條件을가진航空郵便을習及식히면 약간赤字補塡을할수잇다

假令旅客一人을平均十五貫으로槪算하고 旅客一人을運輸하기보다郵便物十五貫을積載하는것시十餘倍의利益이잇다 經濟關念이豐富한 米國이시코ㅣ쓰게工場에서 目下製作中인郵便機는 旅客四十六座席에對하야一萬千二百十封度(旅客百名假量)의郵便物을積載할 施設이잇는것은賢明한計策이다 殖民政策과航空事業이密接한關係잇는것은自明한事實이니 利害打算超越하야 收支가상관쓰는는지라도 定期航空業이旺盛하여갈것은疑心이업는바다 (寫眞은九月八日午前五時二十八分淋代出發即直의(그라시나·낫집號와 『아렌』과『모일』兩氏)

佛蘭西의 二大女流作家

『스타알』夫人과『죠르즈·상드』 (七)

李軒求

이에로부터(一八三○年)夫人의生活은 一變햇스며 그의出世의처舞臺는 바야흐로 脚光을밧아 公衆의압헤 그雄姿를出現하라는準備期에 날으렷다 當時社會人、又는文學者들이 다그러함가티 夫人亦是『잔작크루소오』『샤토브리양』『웨테ㅣ『베르나르닝、생、피에르』의올오는情熱의洗禮를 밧엇든것이다 그리하야 巴里의처愛人『줄、상두』와의合作『로ㅣ즈나블낭슈』를 一八三一年巴里에온翌年)發表하엿고 同年 夫人의處女作이요出世作인『앵되아나』를『죠르즈·상드』라는假名으로發表하엿다

即夫人의本名은『오로ㅣ르듀팡』이엿다 하나 이出世作은巴里첫愛人의일홈『쥬르상두』를본밧아『죠르즈·상드』라고 한것이니 이것이 後에와서는夫人의 本名이되고말엇다

이『앵디아나』는 夫人의抒情時代의 代表作이라고한다그內容은 退職陸軍大佐의妻『앵디아나』는男便의暴戾에눈물로順從하여왓나 그러나 그녀는엇던靑年에게 自己사랑을 속삭이게되엿다 그靑年은벌서 그녀의侍女와 關係를가지고잇섯다 이것을안侍女는 自己압헤닥쳐올不幸에 絕望과恐怖를늣기여그난죽어바렷다 그리고靑年은또한 그녀의넘어나强烈한情熱에一種不安을늣기여 그녀와곳은約束하기를 무서워하엿다 그에엘으는『앵디아나』의苦悶 그러다가 自己男便과 멀니隱退된곳에 그靑年 『레이모운』에게서온편지를밧고 곳참어갓스나 벌서그靑年은 다른女子와단넘을무고잇섯다 그것을본『앵디아나』는 極度의絕望에『죽엄』을覺悟하엿스나 그때 그녀의어릴때동무인一靑年이 오래오래감추어두엇든 그녀에게對한自己의片戀을告白하야 거긔에서『앵되아나』는 다시새로운世界를찻게되엿다는것이다 即 아직도經濟的又는法律的自由와 獨立을가지지못한女性의 은임업는情熱의世界의追求를 그려내인浪漫物語다 그녀의엑트리라는것은傳統과因習이요 그녀의차즐다는것은 詩的情熱의夢幻世界다 新興뿌르조아지ㅣ의個人的自由를차저

드되며 그를成功한것은 時間的으로보아 『스타알』夫人의自傳的小說이 모다悲劇에終結되고만데比하야 한거름더進展되엿스나 그는곳『스타알』夫人時代와 『상드』夫人時代에잇서서女性의地位와 그녀들의反抗이 어느程度까지有利하게上昇되엿다는것이다 그러나二夫人의그어느것이나 그女主人公의가는곳은 自由戀愛의情熱世界그것이엿다 이것이곳浪漫派小說이라는 境域을벗어나지못한最大의理由나

『상드』夫人은 이러한純抒情的戀愛物語(小說)時代를지나그의作品에는 理想主義的乃至空想的社會主義(세처멘탈、소시알리슴)으로 기우러지게되엿다 即 當時社會狀態가 次次로工業資本主義時代로 移行함에딸아 새로운思想이『생·시몽』『平리에ㅣ』等을비롯하야 그의學徒가傳播하게되엿다

夫人은이때 六年年下인『劇冠詩人『알프렛드·드·뮈세』와의熱烈하고도 有名한戀愛事件을흘녀바리고ㅡ이事件은『상드』夫人에게잇서서는 한에피소ㅣ드에不過하엿스나 純情詩人인『뮈세』에겐 致命的打擊을주어그一生을 『상드』夫人에게對한怨恨親復 追憶 苦惱으로지도게되어 『가장深切한絕望만이가장아름나운노래이거니』하든詩句는그의한例示다

太平洋問題에對하야應有할認識 (十二)

中國 陳汝㮽 述

江寧에서 金有吉 抄譯

當日에 共和黨이菲律賓獨立을反對한理由는거위××主義國家가 ×××民族을統治하려는最妙의辯解가될것이다 그들의說法을보면 (一)群島上에許多한同種이안이며 文化가不同한民族이잇슴으로 그들은아직完全히自治하기不能하다 (二)美國이 그들을放棄하게되면 이群島로하여금貪心이만흔 其他列强의掠奪物로變케함이다(三)最善의方法은 組織,敎育,商工業을增進시키고 士人을帮助하야 自治의準備를하게할것이다 오날에이르기까지 最大部分의美國人의菲律賓에對한態度는依然히如是하다

美國人은菲律賓에對하야 上述한態度를取할뿐안이라 中南美에 對하야 干涉手段을取한것도 그理由가또한大同小異하다 美國의中美諸邦에對한暴行으로因하야 全라틴亞美利加의 反帝國主義運動을激起케됨으로 美國은마참내此種運動은 赤化의嫌疑가잇다고하야 各邦政府에逼請하야그의領袖를逮捕케하엿다 이러한態度는 數年前에各帝國主義國家들이 中國國民革命運動에對하야 取한態度와꼭가틈것이다

이로말미암아우리는甲××主義國家가乙××主義國家의××下에잇는弱小民族의××運動이發生되면이를곳赤化行動이라고通稱함을알수잇다이것은年前各帝國主義國家들의 中國國民革命에對한批評에서 가장明瞭한體驗을바덧다 그리고太沽事件과上海出兵은 더욱이國際聯合『反赤』?의具體的行動이다

以上의述한바 西對의相反的外交政策은 太平洋上의帝國主義國家들이 鉤心鬪角하는 對立的情形을 充分히表現햇다這種의對立的口號에서 幾個의要點을 看出할수잇다

第一、美國의提出한 三個外交口號는ㅣ門戶開放、海上自由民族自決ㅣ太平洋方面에잇서서主로英日二國을 打擊하려는것이다

第二、日本의提出한 人種平等口號의用意는 英美二國을抵制코자함에잇다

第三、美日兩國의 標榜한正義公道는 英國으로하여금 不安을늣기게하여 英國은全혀被裁判的地位에處하엿다

第四、彼等의標榜하는 外交的口號로부터 掀起하는太平洋上의波瀾은 모다中國과의絕大的關係가잇다

第五、이러한外交的說辭의餘音은 모다中國에對한侵畧的意味가 包含되엿다

第六、各帝國主義國家의 이러한鉤心鬪角의 舌劒唇槍만으로는 太平洋問題를 解決키不能하고 도리혀太平洋問題의眞正解結로하여금 더욱膠化시키여 最近한將來에 潰爛케할뿐이다

四、太平洋問題의將來

所謂太平洋問題를 評述할에는 千言萬言을要할것이나 만약適當한 一語로써直截하야說明한다면 依然히中國의經濟的問題 中心으로하야 表現되는帝國主義의矛盾이라하겟다 太平洋方面에서의表現은 三大矛盾의 第一、美國의 英日의在中利益에對한 打擊과 英日의防禦이며 第二、中國의 國民革命이며 第三、所謂蘇俄의東方政策이다 이三種矛盾은 모다中國으로써 焦點을삼고잇다

從來에 喧囂하든바 太平洋問題는 第一項으로써 中心을삼엇스며 一九二四年으로부터二、三、兩項外지도 비로소重要性을띄게되엿다 一九二七年에 美國의資本家들이 起하太平洋國交討論會는 모든精神을다하야 中國國民 革命問題를論對코자함이다

帝國主義의矛盾은 입의人類로서 忍愛키不能한것이니 만큼이것을解決하기에急急하고 그의解決期도입의더욱逼緊해온다 假令우리로서 帝國主義矛盾의解決이 어느地方에서爆發될것인가?를뭇게된다면 비록全혀太平洋上에서만 된다고 肯定하야말하기는어려우나 적어도太平洋에서爆發될만한 最大的可能性이잇다고 할수잇스며 또한中國問題는 將次이問題를爆發케할만한 導火線이될수밧게업다 웨그러냐? 그理由는帝國主義의三大矛盾이 形成해노흔國際間衝突의焦點이 오로지太平洋西部와 中國의附近或은中國자身에 몰녀잇는까닭이다 그러면 帝國主義의三大矛盾이 形成해노흔 國際間의代表問題는무엇인가?

第一 英美의 世界爭覇戰을中心으로한 帝國主義戰爭

第二、英俄의鬪爭을代表로하는 資産階級과無產階級의國際的階級戰爭

第三、中國國民革命으로써代表되는弱小民族의反帝國主義鬪爭이다ㅣ此項은따로詳細히論하려함으로 이글가운데서는多說코저안이한다ㅣ

먼저第一 項에對하야말하면압서서말한바와가치 戰後美國이提出한바 外交口號는모두가英國을打擊케한것이다 오직單純한 一種口號만으로는英國을屈服케할수업슴으로 가장切實한곳에서부터 着手하지안을수업섯다 於是에美國은直截的으로 海軍縮減問題를提出케되엿스니 이야말로男書를直衝코자하는手段이라하겟다

華盛頓會議에서부터 英美間海軍縮減問題로惹起된紛糾는只今에이르기까지 十年동안이나擴張한것뿐이다 이十年동안에英國은 그의經濟的實力이 美國에不及함으로 엇지할수업시되야 漸漸退讓하엿고 美國은得寸進尺의態度로써 逼迫하야한것들도쉬지안엇다

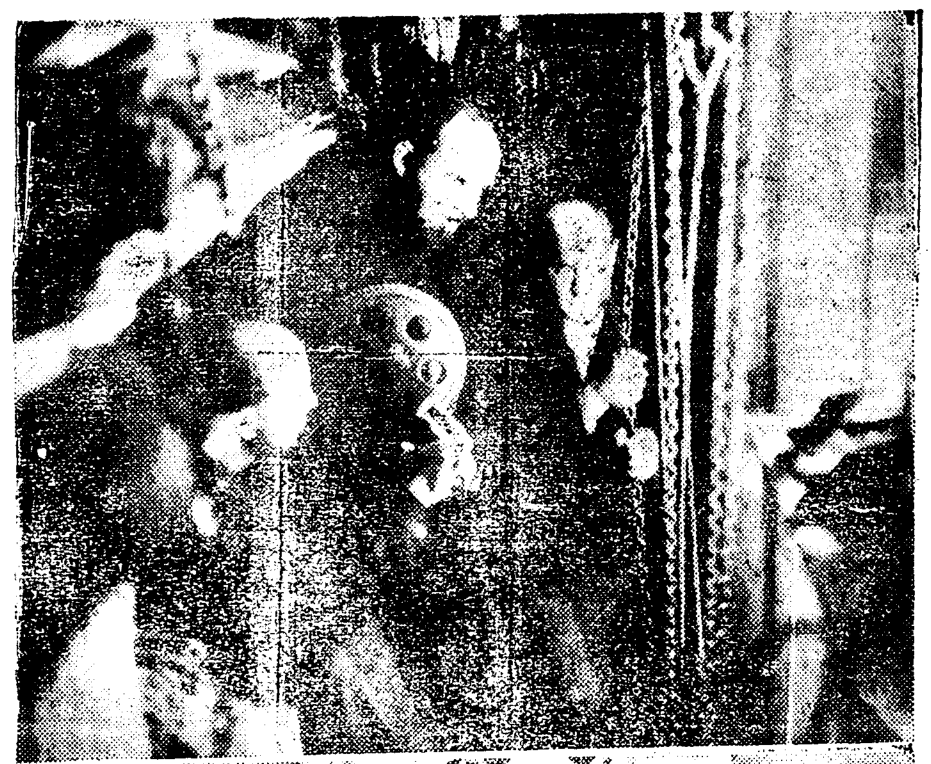

(北極探險寫眞)

【上】노ㅣ틸러스號가潛航中冰下에서動치못하게될때氷을突破하고水面에浮上하야探險隊員과및乘組員一同이生命을救할수잇는노ㅣ틸러스號自誇의鑿冰機 【中】 스뷀또룹호博士(左)及뷔긴갈博士(右) 三人이웅시기게하는光景 【下】北極潛航探險의重大使命을雙肩에지고서超人的活躍을繼續하고잇는윌킨스大尉도벼로는이러케두러누어서『오스카ㅣ와일드』의作品을耽讀하는餘暇이잇다 는것을보혀준다

발 (足)

許保

가고또가ㅣ얏나는곳은
어되인지그대도모르든거든
그대아래수만혼사랑의對象을
愛惜깁히밟으소서
것나回國도마르옵소서
그대자최를記念하는
오직몬지뿐이
소리업시사라집니다
지나간날에그얼마나그대는
기다리는理想이란
偶像이잇기로

녀머도만흔영혼거슬게밟엇슴
니다
失望의호터진그대의거름은
수만흔生物을虐待하엿럼
悲慘이밟엇습니다
그러나이제安息을勇敢히내여
버린先驅者여
밀치여오는새로운영을
躊躇말고힘자게밟으소서
無限한大地는그대의것입니다

歐洲를도라서

佛國巴里 (十二)

ー巴里의風俗과其他ー

禹俻植

八、商人의不親切

二十世紀는英國을비롯하야世界가商工業에熱中하나 十七世紀의重商主義가再現한것과恰似하다

前節에旣論한바 獨乙近時學者等가『文明은東洋으로흘러간다』라고豫言을하얏나함은 讀者諸賢의記憶에남아잇슬줄아나實로 이말이先見이아니면 達觀지도모를것이다 더구나商業的見地로보아서는將來의歐洲가衰心한 地境에이를는지도모르나現今倫敦이나 巴里其他歐洲大都市에米國商權이日復日侵略하야勢力을擴張하는것은 日前에『쑤리앙』이歐洲聯盟을提唱함을보아덕히探知할것이다

歐洲聯盟 이란純全히米國을相對한保守的이다 나는여기에이러한말을길게하고십지안코本論에逐하야 今日巴里市街의商業家의顧客待遇에不親切한것이나 이는不親切이라기보다는商業術이不充分하다하는것이適宜를得하하엿나할것이다 듯고보는바에依하면米國이나日本은퍽面 商人으로서顧客에게親切한것은말을두번할것도업거니와商人으로서信用과 機敏하게機會을利用하야 商利에눈밝게活動하는것은世人이共知讚揚하는바이라그러나巴里사람은『나쫄레옹』이말한바가티 『게으름방이』라안니할수업다 即우리朝鮮사람의장사하는것과 그眞里가멀지안을것이다

實例를들면 어말한나면物品을사려商店에들어가면드러오라는人事도할것이다 物件을하나집고『이것이얼마냐』하면겨우저便구석에서얼마라고對答하는것이常套이다 그뿐아니라사람이만흠에는숍내업는이약이로뒤에드리간사람을 五分十分式기다리도록한다 굴이나서나시나와다른商店에들어가보면亦是그模樣이다 그리고여러가지行動으로보아近代的商業家의씨리씨리한氣分이업고느릿느릿하야顧客으로하야금不快를늣기게한다 맛처서울鍾路네거리장사하는開販들이손이들어가면커김숙한 안창구석에서기다란담뱃대를입에다가색즉이물고안저서『무엇을찻소』하면보기에도눈을이를녀서 선거럼에진고개色다등곳으로다라나는것과갓다

九、拾得物을返還치안는다

題目은拾得物이라하엿지만은一層露骨로말하면 所謂竊盜行爲라고도볼수잇는것이 許多하다外面이똑똑하고그럴처안흔신한親切조차開放남의物件을一手잘집는惡癖이잇다 任意하게말하면『카페』집에서나술집에서나 『호텔』가튼때에서도 新聞이라든지담배가튼것이라든지 신발가튼것을主人만보지안흐면어느틈에가저가고업다 그러기에눈에언저든지各自가物件단속하는法注力은우리東洋사람 보다 저네들이倍勝한것이다 어기가간한物品은일모도 盜難을念하여야 所用이업다 일어버린사람만도로혀바보가되는것이다 即그네들의觀念은며북못나고 여북저物件을허슬하게불니고야 남이집어가나하는것이다

『世界名作戲曲』

便衣隊의그림자 (十九)

산오케ㅣ지 作

張起悌 譯

第二幕

【어돌헤스】 도모지 잇솔가만히닷어두지못하는놈이떡만호,니와요 오늘커넉『帝國獅子』酒店에갓드니 누가와잇섯는줄아오 사쉳을썰썰하면서 고배라먹을잔소리를뜬포미·오엔이와잇지안켓소 보는사람마다 앗다 爆彈잇는곳을아는둥 愛蘭共和國陸軍隊의大將과親하다는둥 參謀의職務을제가안다는둥 山가티쌋인六穴들을맘대로만질수잇다는둥 그들은自己사는곳에서한『마일』도 못되는데잇다는둥 그커 커아는것은커혼자담어두고잇지못하고 쐴쐴시설질을하고안젓구면

【슈머즈】 흥 그런놈은하나님이버럭을치야되는법이야 총알을마져싼놈이지 (데이애린에게) 팔써에서 무엇을찻고잇다여보제

【데이애린】 오늘 갤로ㅣ어氏와핸덕ㅣ슨夫人이 주고간便紙발일세 엇다두엇는지 알아야하지

【슈머즈】 (성이가신듯이)來日아침에차저보면엇던가

【데이애린】 愛蘭共和國陸軍隊員中이라고하지안엇나 그러니 實地에搜索을하라온나면업새버리는것이 좃치안켓나 (街路에서 다시跫跫그러자 『停車停車』 하는고함이들녀온다)

【어돌헤스】 데비 가서누어자는것이조켓소 데이애린氏와쉴즈氏를못주무시게해서퍽안됏습니다

【슈머즈】 그래엇젯다고 그런便紙를가지고온담 이나라가엇던形便에잇는지도몰으나 또그걸밧는자네가 더어리석데 차젓나

【데이애린】 아모데도업는걸 큰일일세그려!

【어돌헤스】 安寧히주무십시요 데이애린氏 便安히주무세요 쉴즈氏

【그릭슨夫人】 安寧히주무세요 쉴즈氏 便安히주무십시요 데이애린氏

(그들退場 슈머즈 데이애린은 便紙에熱中해서 미처人事에對答도못한다)

【슈머즈】 大體 무슨生覺으로다 그런便紙를밧엇다 똑똑한사람들은 神經을 조곰만치도가지지안햇나 亡할놈의나라야 포켓트안에도차져보앗나

【데이애린】(포켓트들을뒤저보며) 아서라 여긔엇네그려

【슈머즈】 얼핏살라버리게져발이지 다시는그런便紙근방은밧지말게!……自動車가 지나가네그려 아침外지 便安히좀자보세 모든것을安全히해두는必要가잇스니 매파이어의주머니도좀풀어보게 아무것도업슬테지만

【데이애린】 업슬테면 보아무엇하나

【슈머즈】 앗다본다고죽을일이나 (주머니노힌것으로 가서卓子우에 가저다놋는다 열더니 넝쿨뒤여졸너선다 얼골이햇슥해지고 四肢를떨면다)

【데이애린】 아이구머니 爆彈이가득하네 手榴爆彈이!!

【슈머즈】 원世上에 그게무슨실업슨발인가

【데이애린】 英國憲兵이오면실업슨발인지 안인지잘알겟네 참 맘놋코잇기에 똑조흔곳일세그려 聖안토니시여 우리를保護하야주시옵소서!

【데이애린】 聖안토니가엇잿단말이야 매파이어에게 엇재이런것을 그냥두고가게햇단발인가

쏘ㅣ세이翁逝去

【倫敦發電通】 옛날英國劇壇에名優로써驅歡되든로ㅣ렌스쏘ㅣ세이翁은十三日心臟麻痺로逝去하엿다

三代 (21

廉想涉 作

安夕影 畵

석방 (六)

덕긔는 경찰부에서 나오는길로 럭드려누는것이 닷새만에야좀번하야젓나 이번에는독감이다시 속상을한데다가 몸살파십화가 겹처서 천에못지안케 호독갑스럽게 알른것이다

정신이 맑에가니까 경찰부속소식이 궁금해서 못견딜지경이다

『아버니 엇더케 되셧는지소식잇서?』

그래도 부친소식부터 먼저물엇다

『풀으겟서요 원삼이 내외는나왓지요』

『응? 원삼이가 나왓서?엔제?』

반기며 놀라며한다

『그적게요』

『아그럼웨내게는안알렛소』

『알리고말고 원삼이도 알아누엇대지만 당신은 무슨정신계셧나요』

내가그러케도 몹시알엇든가하는생각을 하얏지만 원삼이가나오는길로 알아누엇다니되우혹이난게로구나 심혓나

『그런데 병원에는 보내주엇소?』

안해는 못드럿는지 잠잣고잇다가또하번 재치니까가만히『안요』한다

『그웨잇써것 안보냇단발야? 진작 그러란발이나하자』

역정을 내엿다 하기는자긔도멀에뭐어서 무심햇든것이다 안해가 잠잣고 잇소려니까마루에서 오락가락하며 무얼하든모친이 드러오며 머신발을가르맛는다

『그건 내가보내지 말라햇다 여긔서도 이법석통에 무슨돈이잇다고 보내겟니 아까계딸이나왓다니까인커는서방질을하든남방실을하든해서 약갑못갑겟니』

아들은 잠잣고 말앗다 『딸이나왓대요?』 하거나 『필순이가나왓세요?』하고놀래고반가워할것이로되 서방실이며 무어니하는 소리에 눈살부터씹호러진것이다

안해는 자는아이를 누이고나가버렷다 모친도 아들이못맛당한듯이 외면을하고 입을닥처버리는데야 더말을쓰내업서서 뒤따라나와선다

어느때든지 모친의 잔소리를막는방법은 새로한아발견하얏는 생각을하며 덕긔는니러나서 책상의 만년필과 편지지를집어다가 엄대어서 편지를쓰고 지갑에서 돈을쓰내너허서 봉해노핫다

복만이가 약국에서오니 뜻을련드러서, 편지를주며

『누가 못든지 모른나하고집갓다오너라』 하고일러내보냇오라고는하얏시만 커번일이잇는지라 울리는업슬것갓고자긔는 그러케속히 긔동될수잇슬것갓지안흔데 곳엇더케하면곳맛나볼까 궁리를하고 누엇스려니까 복만이가 답장을가지고왓다

병환이 어서쾌차하서야지그래서 엇덧합니가 가뵙시못하는것 용서하야 주시옵소서 마음에업는게아니라 사정이 그럿습니다 커이들이무슨 처집사정을 보아주어서 내보냇겟습니가만 아버니께서 외중해가시니가 어머님이 날마다 경찰부로올고다니시기에 문에 속히내보내준세음이외다 어차피에가두어두어야 소용이업스니가그러캣지요마는……그러나님아케신분들이 더애가씨울니다 장훈씨는 그속에서도라가셧다지요? 김선생님이큰일이외다 아버님은 오래갈사실것입니다 커는드모지엇던증세인시 종용삽을수는업습니다마는……또웨돈을보내주셧습니가 일컨에 어머니께도 선생님두인께서 보내주셔서 입원료는 치러다는데요 도두보내드리라하얏스나 잇다 엇더실시 래일엇더실지 모르고만일 일늘당하는 나달이면 빈손으로는안되겟기에 염치업시 바다두엇습니다 하로밥비 쾌차하서서 만나뵈옵기만 복축합니다 아니가뵈옵는다고우지람 마시옵소서

리필순 상서

필순이가 안오는것은 역시일컨에 모욕을 당한것이 분해서 그러켓지만 그러키보이런데에 묵은감정을 그대로품고잇는것은 섭섭하얏다 그는하여간 필순이부친이 그러케위중한가하고 놀랏다 또돈을보내주고도 자긔에게 속이는안해의마음도 알수가업섯다

『웨 내게 속여? 돈을 보내주엇다는데?』

는 안해를보고나서 방결에늘치편지를가벼히 남으래면서도마음에는 조핫다

안해는 건던방쪽으로 표시를한다 생각해보니 그러치안을하며 너물지말라는 눈것서 몰래 보내주엇는데 아와는 쉬어머니가 따두에서 들을까보아 속인것이라한다

가정부인

리상적화장에 (下)
쐬꼬리똥이 조습니다
도만히드는외국화장품보다 이것이이상적일것입니다

리상적인것은쌀겨주머니에석는것입니다 그래서 검정사랑도납분것이업서짐으로 부대에는고흔게룰주로하야 이혹사랑과 쐬꼬리똥을 조금석근후 얼굴에다가바르게 되는것입니다 그런데 혹사랑이 너머지나치게되면 지방(脂肪)이빠지게됨으로주의하지안으면 안니될것입니다 아츰에세수할때이나목욕드러가서

세수 할때에절머로또거품은 사용치아녀야 할것입니다좃다듯한물에 비누를 푸러서 살작씻슨후에 이게주머니를 사용하게되면 조흔것입니다 조선사람들은 외국사람과가티 면도를잘하지안음으로 이것은 별문제하고 보통으로면도를 쓰시는이는 일주일에한번씩 하시면조습니다 비누칠을하서도 조치만『콜드크림』을 조금바르고 조금마찰하게되면 충분히 피부를무드럽게한후에 면도를 차키여하는것은 주의하고 뒤에더운세수수건으로씻슨후

화장 수를바르는것이조습니다화장수는지방질이만흔사람은『생래몬』의물을좀만히바르는것이조흔바 이것은 면도를한후에만못지안코 항상 비부에 영양(營養)으로도쉬아츰저녁으로 사용하시는것이어 조흔것 입니다 피부를 잘만드는데 가장중요한것은 사계(四季)를통하야 하로에한번식 자긔가스스로 오분이나십분가량식 마찰 할것입니다 지방이만흔이는『맛싸지 크림』을――적은이들은『콜드크림』을 코를중심으로바른후더운수건으로그것이 남지안토록 깨끗하게 닥근후찬수건으로차게만드러가지고

살작 화장수를 바르는것입니다 만일그대로 화장을하게되다면 가루분을바르는후에 그우에다가 물분(水白粉)을 바르게되면자연히훌륭한화장이되는것입니다

가정의사

【문】 一、저는今年二四歲의女子입니다 두어달전부터脚痛이생겻는데 정갱이아래가작고 발너장단지가 느려지고 뼈가쏘시고참습니다 무슨병이며무슨藥이有効합니까

二、四歲兒의慢性氣管支炎이온데病院藥을먹어도좃처럼안낫습니다 그런고間間微熱後背白色咯痰을하는데嘔吐가남니다(尹生)

【답】 一、下肢에痛症이有함은數種의病이有한데말삼만으로는不分明하외다『도이마치스』(脚氣)『神經痛』『骨膜炎』等이나보지안코는鑑別診斷하기가어렵습니다 故로特効의藥도말삼엿줍기어렵습니다 近處醫師에게診療를밧아보시오

二、路痰에喫氣가有하다면腐敗性氣管枝炎으로生覺할수가有한대氣管枝炎中더욱注意하여야합니다 祛痰劑도用하거니와適當한醫師에處方下에서『구레오소―드』를服用하여보시압

短篇小說 나와순탄 (十六)
宋順鎰

하고 뻑뻑스러히 사내소리가 들닌다 무엇들이왓는고 스파이들이아닌가 나는차질가 몰나도 순탄이는웨찻는고……될머로되거라――하고범당마당으로도라가니안힐게라양복입은세사람중 한사람은 ××경찰서형사요 두사람은타관형사이다

九

결국그세사람스파이게쏠니여 나만붓들일뿐 아니라 순탄이까지도검속이되엿다

그날로 순탄이는 평양으로압송되엿고 나는항주 경찰서에서 하루밤을묵어 먼저잡힌 세친구와가티다음날 ○○으로 압송되엿다 나는잇흘을묵어서야 소위 심문을밧엇다

내용을 알고보니 이번――××당조직협의――사건에중요한 인물인 나보다한해먼저 바루재작년에××고보를맛친T에게결사게획편지 내왕이잇섯느냐 업섯느냐하는것이다

나는 그T로부터 금년이월중순에 문안편지한장 밧은것박게는그가를 련락서신은 업섯건만 괴로움에 못견듸여 허렴들녀며인모양이다 나는두차례의 심문을바덧스나 결국그T와 며칠까지하고 사실무근으로 판명이되엿든지나흘반에백방이되엿다

생각하면 웨애무한나까지 쇄려너엇는가하고 그T가 원망스럽기도 하지마는 오작이나견듸기어려워 그리되엿으랴 생각하니 그생지옥속에 넘어서고생하는것이측은할뿐이엿다(中畧)

나는 방면된다음날 고향으로 도라와서 집에서 사흘을묵은후 다시청룡사로향하엿다

나는 어가려 방면되엇거니와 대체순탄이는 엇지되엿는가 순탄이는 평양으로 때려갓스니나 의당한 사건파는 내용이다르모양이니 무슨사건일고 파업사건으로는검속되리가업슬테데…… 아죽도 고생하고잇슬 순탄의 일을 골몰생각하며 점에다다른자 주지가반가히나와 마저주며

『우리순탄도 노여서 어쩌여괴와잇지요』 한다

아아 이엇진일인가 나는여지 모두고 걱정을하엿드니 다행한 일이다

婦人公論主催 手藝展覽會

一般의出品을希望한다고

일본삼시계의 수위를 점령하고 잇는 중앙공론사에서 동사부터 사업으로 간행하는부인공론(婦人公論)의 독자방문차로 간부 수씨가 조선에와서 문예강연회까지 개최하엿든바 이번에부인공론주최의 수예전람회를 개최키로되엿는데 일반의 출품을바란다하며 상세사상은 아래와가튼바미상한 것은동사로 문의함을바란다한다

出品者別
A 女學校其他各種團體 一種(一品)十點까지
B 個人 一種(一品)五點까지

出品種目
第一會場 和洋刺繡編物人形染色細工物
第二會場 兒童洋服及附屬品

出品物受附期日 本月九月一日부터十月末日
展覽會開催期日 本月十一月廿二日로廿八日
會場 東京市日本橋區室町三越本店
一等賞 賞狀及金牌 二等賞 賞狀及銀牌 三等 賞狀及銅牌 四等賞 賞狀 五等賞賞狀(其他副賞)

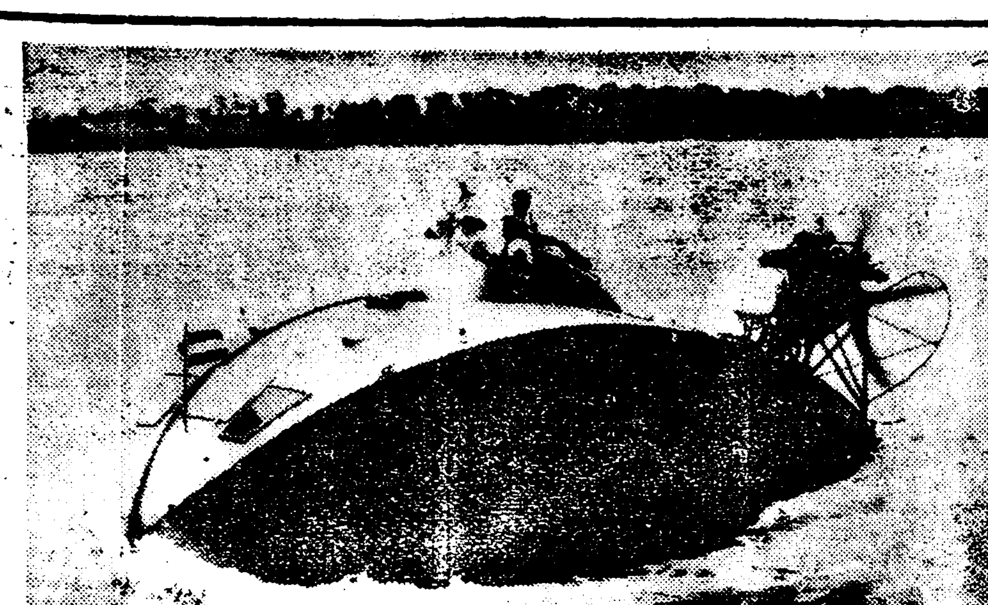

『푸로페라배』랑그는와가튼이것이『푸로페라』는배입니다 어떠케빠르든한시간이 오십마일의고속도로 달립니다 얼마잇스면동양에도 나타날것입니다

본報學藝部後援

秋期音樂大會
十九日午後七時公會堂에서
一流樂士、合唱隊 管絃樂團出演
尙洞엡웟靑年會主催

시내 상동(尙洞)에 엡웟청년회에서는 상동레배당을 수리코자 추긔음악회(秋期音樂會)를 본사학예부 후원으로 오는십구일밤 일곱시에시내장곡천정(長谷川町) 공회당(公會堂)에서개최키로되며 방금준비에 분망중이라는바 출연악사로는 성악가 안긔영(安基永)최영순(崔永順) 김현순(金顯順) 케씨와 빼이오린이스트 곽정순(郭正淳)씨『키타』독주로는 리찬영(李鑽永)씨며 중앙악우회(中央樂友會) 성우회(聲友會)중앙보육합창대(中央保育合唱隊)등 인데 입장료는 일원、오십전 학생 삼십전이라한다

本報讀者

第一回映畫鑑賞會

今月十六日부터五日間

上映映畵
佛國시네로망社特作 로베르토 全十卷 이완모주빈主演
獨逸우와佛國시네로망合作 피카멜리 全九卷 監督……에아뉴폰―

讀者割引料金
『階上』大人五十錢을三十錢
『階上』小人三十錢을二十錢
『階下』大人三十錢을二十錢
『階下』小人二十錢을十錢

場所 授恩洞 團成社

主催……銀映會
後援……朝鮮日報學藝部

朝鮮日報
朝鮮日報讀者映畫鑑賞會
時日九月十六日로五日間
朝鮮日報讀者優待券(一人一枚限)
優待料 階上大人三十錢 學生二十錢 階下大人二十錢 學生十錢
團成社

不死鳥 (32)
沈熏作 安碩柱畫

번데소동(1)

『우리아』가 조선집으로 돌어온시 사흘되는날 양관에서는 적지안흔 소동이 이러낫다 그전날 밤중부터 몸이근질근질해서 잠이들지를안헛나 여게가 또금하다가는 발바닥이 가렵고 발바닥을한참 긁고나면 등어리가 스멀스멀해진다 불을켜고서 요이불을뒤져보고 첨의를털어보아도 아모것도눈에 띄우는것은업는데다시눕기만하면새털갓흔도 겨드랑이와 다리사이를간지리는것가텃다 잇다금 바늘낫흐로 쏨으는것처럼 따금하게 쏘는놈도잇다 고생고생하다 가새벽뎌에야눈을부쳐보려니까 이번에는 동침을 맛는것처럼 또금해서 잠결에벌人덕일어낫다. 골이 머리끗까지올라서근처를 모조리검사하다가희멀끔한빈켜다리에 들러부튼이상한벌레지를발견하엿다。 벌룩이란것은 서양가극(歌劇) 에도 『벌룩이노래』까지잇서서 알엇지만 빈대는 보앗슬리가업다。『우리아』는 경풍하는사람처럼『아人』소리를 질럿다。징그러워서 손은 대지도못하고 큰일이나난듯이 겻해누은 계훈이를 잡어흔들어깨다。

난생처음으로 자양만흔 서양녀자의 맛잇는 피를 실컷 빨어먹은커다란 빈대는 희고 보드랍고 살이통통이찐 『우리아』의 넙적다리로 흥벅진 궁둥이로 유유히 식후의 산人보를 하는중이엿다。 계훈이는 『우리아』의 과장된행동이 우수웟다。

『그건 『빈데』라는 조선의 특산물도 유명한것인데 인쳐야 인사를 햇구면……』

하고 빈대를 소개하엿다。

『우리아』가 빈대를조희에싸서 내버리려니까 『꼭』하고소리가 나드니 새빨간피가 터저나오면서 지독한 냄새가 코를찔럿다 『우리아』는 코人등에주름을 잡으며 질겁을 해서조히를 내던젓다。 그괴악한 냄새가 손에서도나고 온몸에배여든것가테서 구역이난다。당장에 켜가죽을 한꺼풀 벗겨버리고십헛다 가방에서 무슨약을 쏘내어 빈대에게키쓴당한자국을 발르고 손을닥느라고 야단법석이낫다

장편이 쓰는 침대는좁고더려워서 새침대를 주문햇는데 아직 가켜오지를 안어서할수업시 『우리아』는 마두바닥에 자리를잡고 잡든것이다。방바닥에서 잠은 자보기도 생후 처음이다

보이고 여바닥이 소사올르는듯해서 첫날은 역시 잠을일우지못하엿다 자리는 흐렝에서 떨든것을가지고온것이니까 를것이 잇슬리가업지만 큰사랑 방침에서 옴겨다논 양복장에서 들름이 쉬여잇든 주린빈나가 살냄새를낫고 일시에 습격을하엿든것이다 『우리아』는 변소에뿌리는 석탄산수를 갓다가 한동이나풀어서 컨염병자나 죽어나간 방모양으로 양복장과 세간을 소독을로 목욕을식히 고야 조금 안식을 하엿다

조금잇다가 안채에서 계집종들이 고자상을 마조 들고 나왓다 아직 서양식주방의준비가덜되어서 큰목당가튼데서 음식을 식혀다 먹다가 오늘은 조선음식을 처음으로 먹게된것이다 계집종들이 『우리아』에 알을 스치고 지나갈때 먹에겨른머리냄새가훅훅케서 속이 또아니쏘앗다。 항주치다가 버려지면 쇠죄죄한 삐무든속옷 자락과 무릅늘쐬를쌔면 새깜안 보선바닥이 『우리아』의눈에띄웟다。 그럴때마다 그는고개를 돌렷다。 보이는것마다구역이나지안는것이업서서 『우리아』는아츰을 안먹겟다는것을 안먹으면 아버지가걱정을하신다는말에 마지못해 상압흐로 닥어안젓다。 장작갑이가튼두리를 상밋흐로 억거넛는것도 큰고통이다。 한참이나 벋을쓰고나니까 다리에서 쥐가올르고 발을빼어내려다가 쇼부렷든 다리가흥커지며 상발을처서 국을엎질럿다。 계훈이는 『우리아』의하는양이 우수워서 일부러 골을올리느라고 『벌갓케익은 깍뚜기를 한저가락집어서

『이건 『꼭빨란』이란 음식인데……』

하고『우리아』의 입에 흐러너어주엇다。 멋모르고 어적어적씹든『우리아』는 당장에얼굴이홍당무가 되여서 말도못하고 이러나펄펄뛰며 무도를한 바둥하엿다。

……고 더럼을防止함에効力이第一인

クラブ美身クリーム의 大懸賞募集

懸賞新題
‖クラブ・メイロ‖

【第一課題】下圖와如히三十六의假名文字로네個의正方形이 가로되어 잇습니다。이文字를縱橫自由로위어봇쳐내려가면!

그림속에서『해엇름을막고더러짐을防止하는데잘듯는國産美身料의일홈이세組가됩니다 그일홈과세組가되는가를알려주시요

【第二課題】『구라부』메이로中에四名의寫眞이들어잇는바모다구라부化粧品愛用의스타입니다、그中一名以上그의일홈을쓰시요

(入江○○ 高津○○ 桂○○ 川崎○○)

ビ	ブ	ラ	ク			
シ			ラ			
ン			ブ			
ク	ン	シ	ビ	ブ	ラ	ク
リ			シ			ラ
ー			ン			ブ
ム	ー	リ	ク	ン	シ	ビ
			リ			シ
			ー			ン
			ム	ー	リ	ク

훌륭한大賞品•
賞品總額 四千二百四十餘圓
當選人員 三萬五千餘名

一等	クラブ特選金時計又는上等鏡臺 (副賞 クラブ化粧品詰合函)	壹組宛	拾名
二等	大家揮毫畫入羽二重肩裏地 (副賞 クラブ化粧品詰合函)	壹組宛	貳拾名
三等	拾圓勸業債券	壹枚宛	貳拾名
四等	御婦人用上等洋傘	壹本宛	五拾名
五等	新式特製十四金ペン プラトン萬年筆	壹本宛	壹百名
六等	クラブ化粧品詰合函	壹函宛	貳百名
七等	クラブ煉歯磨チューブ入大 クラブ歯刷子組合せ	壹組宛	六百五拾名
八等	クラブ美身クリーム中瓶	壹瓶宛	貳千名
九等	家庭一品クラブ歯磨大袋	壹袋宛	壹萬名
十等	クラブカテイ洗粉布袋入	壹袋宛	壹萬名
十一等	プラトン鉛筆	參本宛	壹萬貳千名

【但賞品送料는全部구라부本店에서負擔함】

販賣店及店員優待規定은 業界新聞紙上及太陽堂月報紙上에發表합니다

應募規定

答案用紙 구라부美身크―림、구라부美白크―림구라부白粉의囊中에잇는能書에左의順序로記入하여주십시요

答案의 쓰는法
1 第一課題(해엇름을막고더러짐을防止함에効力이第一인美身料의名과그數) 구라부美身크―림 ○ 組
2 第二課題 구라부化粧品愛用의스타의名(一名以上) ○○○○ ○○ ○○ ○○
3 구라부美身크―림을사신店名과住所 貴下의住所와姓名

答案의 보내는곳 한사람이몃장應募하든지無關합니다 可及的近處의구라부化粧品販賣店에提出하여주시요또는開封하여(五厘짜지二錢)로郵送하시드라도조습니다
大阪市浪速區水崎町 中山太陽堂クリーム懸賞係宛
東京市京橋區銀冶橋際 中山太陽堂クリーム懸賞係宛

注意 右의規定을따라주시요、規定以外의解答또는文字가不明瞭한것은無効로함

締切 昭和七年二月末日限

發表 昭和七年三月末日

抽籤方法 新聞社、通信社、所轄警察署員立會下에嚴正公平抽籤에依하야當選者를決定합니다

クラブ白粉・クラブ石鹸・家庭一品クラブ歯磨

●感嘆!! 感嘆!! 정말頭痛에석조흔 ノーシン(노―신) 이다●

商標登錄 商標登錄
고무靴界元祖
大陸고무
京城(旧龍山)元町 大陸고무工業株式會社 專務取締役 李圭元 (電話龍山長三〇四番 振替口座京城一二六八一番)
京城鍾路(旧裁判所前) 總販賣部 (電話光化門長七六七番 振替口座京城七三三三番)
京城南大門通四丁目(南大門市場越便) 總販賣部支店 (電話本局七五四番 振替口座京城三七七五番)

‖祝朝鮮日報社倉分局設置‖

大興面警察官駐在所 職員一同

寧遠金融組合社倉支所 理事 李俊度 書記 金允煥
社倉郵便所長 佐藤秀勝
寧遠郡社倉市 德濟醫院 公醫 金釆說
社倉森林保護區 小南一男 吉元謙
大興面事務所 面長 白云官
大興金原配給所 主 宋雲琦
社倉福興商店 主 全尙玉
寧遠社倉廣德商店 主 趙京魯 趙炳用
大興面事務所 職員 文學洙 崔暻曦 趙炳穀
社倉 區長 韓消源
寧遠郡大興面社倉鷄林旅館 主 金應基
社倉市內 金原事務所
寧遠郡大興面社倉市 裁縫業 康蔵彥
社倉市 飲食店 金一鎰
寧遠社倉德信商店 主 姜昇奉
寧遠社倉金昌商店 主 金昌俊
社倉旅人宿 趙成龍

皮膚、泌尿、花柳病 醫學博士渡邊晋 京城黃金町入口日本生命裏 診療 十二時半外지及夕刻

殖産積金 貯蓄預金 殖産貸付 及諸貸付
朝鮮貯蓄銀行

地方時論

一新女高幹部間紛糾問題

晋州支局 赤松子記

『머리말』『過去에新聞人으로서 一新女高紛糾問題에 뭇머들삼은사람이업다 잇다하여도그는 自派를有利하기爲한宣傳員이다 新聞人의 使命을다하라』는市民諸位의 果敢한攻擊과批難 熱熱한激勵와 忠告를甘受하면서 오늘까지 默默히게왓것는바 그理由로는 記者就任日淺한에 同校問題에對한見聞의淺薄함과 眞相의眞底를 鈍鋪한頭腦이나마 批判할時間의 餘裕가 잇지못함으로 筆者의 眼은盲子로서 보고귀도서듯고 을엇지는意味에서 虎視眈眈 默을직혀왓든것이다만은 其間同問題를消究探査함에잇서 多少의參考材料도收集하엿고 當路者及局外各層人士의 輿論도 둔계됨에 느꼇스나다이제야執筆하게된것을謝한다

× ×

政治의歷史는其半面 또는裡面에잇서罪惡의歷史이며 또한階級의歷史이엇다 國家를爲하고 民族을爲한다는것보담 모도가 黨派的立場에서 政客과勢力黨派을唯一한目的으로 民族의게 犧牲을남기고온것은 隔離한幾多의現實을 暴露 그것이雄辯으로 말하고잇지안혼가? 우리가 곳라여새삼스럽게 過去의歷史를들추어볼것기보담 近世己未運動以後 오날까지朝鮮歷史의 그어느페ー지를들추어보아도 그러하엿다하겟다 十九世紀의「시ー잘」「나파륜」以來大抵價値가업는 固定된英雄主義는 아즉도朝鮮의색두 小少年두조아지ー階級에게는어린이들의게 단엿(甘飴)과가티걸드러잇다 派閥禍黨의 힘찬부르지짐도 우리들귀에는 이미오래스만은 아즉도이小英雄主義의幻夢에서 꽤저못하고 꿈속에서잠자고잇스니 그들밖에 嗚網하기보담 人間으로서可笑롭다고하겟다 一新女高普當路者諸君이여! 오늘의우리들의 苦痛싸滅亡이어데잇든가 오늘의虛榮와怨恨이 어데趨因함이든가 派閥鬪爭이되엇다하나 우즉도남어잇는 君等의良心에 다시소리처한번뭇고저한다

× ×

晋州一新女高普는 財團法人으로 設立되엇 新市八個里孤寡 하엿나한다 當校의財團은世稱 四十萬圓 學校施設費九萬九千五百圓의 豪壯한『도릿크·스타일』의儼然한校舍이가운데서곱게어른답게자라나는 數多의子孫! 可히우리全體의자랑이며 우리들의깁뿜이라할것이다 이를爲하야血汗의努力을 어찌잇기리오 人間으로서 가장尊貴한이事業이야 事業에從事하는人物이 八年間紛糾와 暗鬪로일삼아왓다 敎務와 일하기보담 財團의擴張과 與誠을爲하야派閥的紛爭으로反目 嫉視하고엿서서 敎育機關에從事하고잇다는人間으로서 이러케도良心의可責과 反省이업슴이아? 諸君이여 反省하나니血汗의勞勞를다하야 雄設한이機關의 意義가어데잇는가? 다만君等의偶盡으로 假裝한野卑한心理를 大衆압헤暴露식히는事實이 잇는가? 當面해잇는係務諸君의社會的責任과 個人的罪惡의 至重한것은 다시말어라

× ×

이系統的派閥의暗鬪가 繼承되 으로起因하야 現在未掛込者附金九萬圓可量이 滯納한바 大部分現在者部가 關係者임으로 派別紛爭가 波及하는 此際에는 同校의道가 全無하다고한다 當校의敎員任免權이 理事會에在함에 役員間親善人이推薦한敎員中自派勢力이 有力할時는其敎員의地位가 安固하나마 그러치안혼敎員은 其地位가累卵의運命에서 免치못함에 不安과恐怖에서여 恒常擔心하야敎壇에 忠實 熱中할수업는形便이라한다 이엇은現象으로 年少한敎師가 不合한無制에處하야 이러한엇가 敎科이라는 理念가 어데 배움에잇는 純眞한生徒들에게까지 惡影響의 그림자를남기고잇스며 自派를有利하기爲하야 가진각색의手段과宣傳術策을 쓰고 全市民의게까지 波及하게되야 全市民으로 수市民들을 煽動하고잇시아니한가 民族的責任과 社會的罪惡의至重且大한것을다시한번소리쳐말한다 筆者는諸般機關의使命보담 敎育에몸주린우리民族의 立場에서 當局을促하며 社會輿論에訴하야 弊端의 一般의도웁이 同校를救出하는데 一層의誠意가 되기를 新願하면서初志의實을 實徹케爲하야 압흐로더욱 大書하게하자』

組合長不法行動에 組合員憤慨蹶起

◇조합장은불법으로제명처분 鎭海共榮養蠶組紛糾

【鎭海】경남진해공영양잠조합(鎭海共榮養蠶組合)에서는창립된지 아직일년도 되지못하야 조합장과 조합원사이에 엇더한 충돌이일어나 조합원의 과반수는 현조합장사강모(現組合長寺岡某)를 배척케되고 조합장은 조합원의 이십구명을 불법제명케되야 이로인하야 조합장과조합원사이에 감정은 극도로험악하게되어 문제는 장차엇더케 해결될는지 알수업게 되얏다는데 이제그자세한내용을 듯건네 현조합장사강(寺岡)보는일반조합원의의견을 무시하고 항상독단적행동을 취하게됨으로 일반조합원들은 이에대한 불만을품어오든터에 금년추잠종(秋蠶種)공동구입의 제에 창원군청으로부터 칠월말일까지 공동구입의 계약을체결케된다면잠종(蠶種)일매에대하야 칠십전 가격으로 살수잇스나 이기일을 경과한다면팔십전이아니면살수업다는공문이오게되얏스나 조합장인 사강모는 이러한공문을밧고도 칠월말이지내도록 계약을 체결하지아니할뿐아니라 칠월 이십일일경에 조합원총수륙십오명중 삼십육명의 련명으로 림시총회소집요구를하엿스나 조건이 불충분하다는리유로 소집하여 주지아니하게됨으로 조합원들은 도저히조합을 신임할수업다 하야 잠종공동구입을 조합에 의뢰하지안튼것을 취소한조합원이 반수에달하얏든바 이에대하야 조합장사강모는 림시총회소집에 날인한 조합원을 호별방문하여가면서일부러탈퇴원(脫退願)을 밧는 동시에일방으로평의원(評議員)회를소집케되얏는데 평의원총수륙인중 자기의의사에 일치한보조를취하는평의원삼인에게만 통지하야 불평의회를개최하고 잠종공동구입에 반대한 조합원이십구명에게제명처분을 결의하고 즉시해당조합원에게제명통지를발하게되엿다는데 제명통지를 바든조합원들은 목하대책을 강구중이라는데 문제는 장차어떠케해결될는지 알수업스나 일반은 이에대하야 조합간부의 불법행동을 비난한다고한다

叺檢査員에게 百餘名肉追騷動

安岳叺檢査場에서

【安岳】지난구일오후두시경 황해도 안악군읍내훈련리(安岳郡訓鍊里) 김재유(金載裕)씨의 창고압 마당에서는 가마니를반들어가지고 몰려온 농민백여명이 가마니의검사를 공평치못하게한다는 리유로 검사원에게항의(抗議)를 하든끗헤 결국은신천곡물검사소(信川穀物檢査所) 검사원석천(石川)에게유박의수단까지 쓰게되여 일사군중에게습격을당하야 신변이 위태하게되엿슴으로 석천은 경찰서에달여가서 공무집행방해(公務執行妨害)라는죄명으로대원면상산리(大遠面上山里)사는 정승규(鄭承奎)(三四)와 노월면 상교리(蘆月面双橋里)사는심두섭(沈斗燮)(三三) 등두청년을선동자로 거러 고소를제긔하엿슴으로 두청년은 즉석에서 경관에게검거되여 인치하고 방금취조를진행중이라는데 생산자인 군중이흔긔석천검사원에게 욕화을 가하게된 내용을듯건대 당일가마니검사는 안악검사원 가등(加藤)씨가 집행하든중에 불론수만은가마니를 단축한시간에 검사하는것임으로 등외품이 일등도되고 이등품이 등외로도된검이업지안케되여 그공평치못한검을가등씨에게 질문하든뭇헤 하등검사에손도 대이지안엇든 석천에게가마니를 어리에씨우고 구타하는등 습격을한검으로 보와 권리석천이가 일반 생산자들에게조치못한 감정을 삿든것만이 사실인듯하며 립문만바에 의하

北鮮日報社長 刑務所行次

府議員侮辱하고

【淸津】조선인의모욕사건으로 한동안세인의 비난을바더오던일본문 북선일보(北鮮日報)사장겸 부의원(府議員)인 서원상일(西原爽一)씨는 또다시 조선인부두노동자를 모욕하는기사를 수일동안연재한 사실로서 피모욕자인 서원씨의 고소에의하야 권기일보사장 강본모(岡本某)는 수일전청진형무소(淸津刑務所)에수감되엿다는바 사건은 연두자두명과함께 청진지방법원공판에 회부되여오는 십구일에 제일회공판이열이라는데 자가경영의언론기관을 리용하야 이러툿상사를 아기한 권기강본씨에 대해도들을 반드시 비판이다한다

일간사평와함께 청진지방법원검사국(淸津地方法院檢事局)으로 송치되엿다는데 사건내용은 지난봄경성군 룡성면 수성경면부근일에(鏡城郡龍城面附近一帶)에 산포된수리조합반대사건의협의라고한다더라

民衆의權利 擁護에努力

辯護士元澤淵氏談

한다 군은돈버리하라는 변호사가아닐것임을 갑히밋게되니 장래가 더한층기대된다 (사진은 원택연군)

법향에소개한원군을차즈니 겸손한태도로 미소를 띄우고우선고자의처하는말에 『고맙습니다』라는 간단한 대답을하고 아래와가티말한다 커는법률 경제 정치등에만흔 취미를 가지고잇슴으로 멋해전부터 돈푼나생기면 어방면의책을 사서보앗습니다 독학이나마 어느정도까지는 귀초를 닥갓슴으로 준비함에는 그리곤란을늣기지안코또다소자신도잇서 응시햇든것입니다 그러나 십여년을 준비한선배(先輩)들이 실패하는것을보고 종을안도업지안엇소이다여하든 변호사라는 일홈을갓게되엿스니 이제부터는 민중의권리옹호를위하야정신것노력할것을약속해둡니다 운운

貧民救濟策으로 橋梁架設工事

총공비팔천칠백여원으로 慶北慶州郡에서

【慶州】경주、대구간 금척교와모량교(金尺橋及毛良橋)는수년동안 숙제로나려오든중 금번 빈민구제사업으로 총공비팔천칠백오십원을 가지고 본월구일부터 공사에착수하엿는바 느저도십이월중순경에는 준공되리라하며 약 이천륙백이십오원은 순전히 빈민구제비라고하며 청부자는 경성영림정 후등공사소에서청부를마텃다한다

곡을 발달식힌는계라고한다

中學二年修業코 辯護士試驗合格

교원으로서다시독학한결과로 定平元澤淵氏成功談

【新上】스물다섯이라는아직도 어린나히로 게다가학력(學歷)이라고는중학교이학년을맛첫술뿐으로 소학교교원 생활을 하는한편에 겨우엇해동안 법률(法律)을독학(獨學)하고서학부(學府)를나와잇는광백여의학사(學士)들과 한자리에서 변호사(辯護士)시험을보아단여섯사람이합격한 그중에서도 제일호로합격한 청년이잇스니 그는 정평(定平)이나아는전재원택연(元澤淵)(錯名鐸淵)(二五)군이다 원군을아는니 는그의재질에탄복치안는니 업거니와 군이오날의 영관(榮冠)을 엇기까지의 발바지의쓰라린눈물의 자취가 숨어잇스니 원대한포부를 바라보고 용진(勇進)한 그의립지를 돗고 또한번놀라지안흘수업다

군은 한뼈정평에 잇서거인의칭호를받든 한사(寒士)원종회(元鍾集)씨의장자로 태여나 여덜살에정평 공립보통학교에 입학하야 열두살에 어학교를맛치고 부청계통(父性系統)의재질을타고난 군은재학사년동안에 담임선생의 총애를바덧슴은 물론동반들의 흠앙의적이 되엿섯다한다 비한한가정에 태여난군은졸업하든해에 다른동무들과 가티 상급학교로 갈수는업섯든 것이다 군이열다섯되든해봄에는 무엇을 생각하엿슴인지 단벌옷에 메켜의책자만 가지고 아모도모르게 창망히집을떠낫다 열다섯이라는소년일망정 나의 운명은 내손으로 개척한다는 구든신념을가지고 함흥영생학교(咸興永生學校)에입학하엿든것이다 군은남들과가티 언제든지 부모들의따뜻한손으로보내주는학자를 가지고 공부할수업는 빈한한가정에태여난 어린소년이엿다 함흥에서는고학할길조차업슴을깨

달은군은일년동안을이럭저럭단이다가 그만영생학교를 퇴학하고 경성중앙고등보통학교(中央高普)에 이학년에편입(編入)하엿든것이다 그러나 세상은돌가리찻다 불운에태여난 그를용납할것은 업섯든것이다 그리하야 겨우삼학년이되든해봄에는 약한몸에 더엇젓수업서서 고향으로 돌아오게되엿스니 그째의 군의심경(心境)이 엇떠하엿슬것은 추측하고도 남는다 그러나군의신념은 변할길이업섯스니 인제부터는 파란중첩한 험착한길을 것게되엿다 고향에서 한해를보내고 열여덜살되든봄에는 또다시 집을떠나 경성으로 올나가서경신학교(徽信校)에서기우턱한동안휼학생노릇을 하다가 화장생활을 커주하하고 차고도쓰린세상을 맛보면서 고향으로도라오게 되엿스니 그의구든신념도 인제는엇지할수업시 모든것이 문허진것이다 이것은 남의일갓흐면 하기조화하는 세상사람의 생각이엿지 그의가슴 한모통이에는 언제든지 크다란희망이 보금자리를잡고잇섯든것이다 열아홉살되든해에는 사립학교원 시험보고 정평군주이명덕학교(朱明德校) 교원으로일년간봉직하고 스무살되는해에 공립학교교원시험을 보고는 금년봄까지평해 고성 철원(平海、高城、鐵原) 공립보통학교 교원으로 봉직하다가 그만당국과 교육의견이불합하야사직하고마럿다 학교를사직한군은 크다란 책면권을가지고 심원사석대암(深源寺石臺庵)으로차저갓스니그는 잇해전부터 독학(獨學)하든 법률을 연구코자한이엿다 입산(入山)한지 오개월만에그는변호사 시험을보려고 세상으로 나오게되매 군은자신(自信)이 잇섯것만 세상사람들은 대단한짓이라고 일소(一笑)에붓치고 말엇다 그러나 놀라지말아라! 이배사십일명의 응시자중에서 단여섯사람이 합격되는그중에서도 제일호로 원군은보기조케 『패쓰』햇스며 개업예정지는 경성이라

咸悅强盜 一名은逐送局

【咸悅】전북함열역전강도사건(全北咸悅驛前强盜事件)으로 시내김모(市內金某)를용의자로 인치취조중이라하엿슴은귀보하엿거니와 윤모만은 석방되고김명원(金明源)만은유력한용의자로 일건서류와함께 송국되얏다는바 용의자김명원은 일소(一笑)에붓치지사실불부인하는일방틈만바에의하면 넘우도억울타하여 원고학건(鶴田)을 상대로 소송을제긔중이라는바일반은 사건전개를 매우주목중이라한다

木工同盟大會

【元山】원산목공동맹회소속단체인 원산목공동맹에서는 지난십오일 오후팔시반에 이르러 제사회 정긔대회를 동련합회관내에서강만석(康萬錫)씨사회하에 개최하고 회원점명이 잇슨후 경과보고를비롯하야 다음과가튼 결의사항이잇섯다하며 더욱이 금번정긔대회에잇서서 임금(賃金)에관한여러가지를토의코저하엿스나 당국에서 본문제에대한토의만은 허치아니하고 만일본안을 토의한다면 집회허가할수업다하야 동 목공동맹에서도 본안만은 토의하지안켓다는 조건하에 집회에허가를 어덧슴으로 토의중에중요하다할만한 본안은토의하지못하엿다고한다

決議事項

一、新入盟員受理의關한件

一、月捐金에關한件

一、執行委員選擧에關한件

改選委員 康萬錫外三人

裡里에虎患說

【裡里】전북리리읍북정미(白木精米)소에서는지난십삼일밤아흠에무엇인지그집개(犬)한마리를작두(押櫃)로 쓰른듯이복부(腹部)는베여먹고머리(頭)압뒤다리(足)만을그집마당에다남겨둔것을발견하얏다는데 모든구경하는사람의말에의하면그것은반드시범(虎)의작해라고한다

甲山幼稚園開園

【甲山】갑산읍유치원은 지난일일에 개원하얏는데 출석원아는 오십명이고 현재직원은아래와갓다더라

園長金炳鉉 園監金殷瑞 評議員朴和秉 廉基宇 尹泰炳 白鍾駐 金錫龜 張衡周 俞南植 吳炳直 曹貞烈 金炳瑞 保姆金忠實 李鍾喆

莞島金日公普生 突然盟休斷行

교장이싸홈으로만일삼는다고 校長은急據郡廳에

【莞島】지난팔일오전구시에 완도군 금일면공립보통학교 생도일동은 학교당국에 진정서를 제출하고 돌연맹휴를 단행하엿다고한다 그원인을 조사하여본즉 교장전구(田口)모는 그학교에부임하여온지 삼사년이 되엿스나 별로편한날이 업슬만치부하직원과 싸홈을일삼고 아동교양에 등한함으로 생도일동은그와가티 신성치못한 교육자들에게는 배울수가업다는리유로 맹휴를 한것이라고 한다

某訓導談 학교 책임자교장이 본사건으로 곳읍내에 가버렷스니 책임잇는 말삼도 하기가 어려울뿐외에 더욱이커는 금번맹휴가 무슨리유로 되엿는지그근거도알수업소이다

某學父兄談 본변학교의 사정을 무든시니 다소듯는대로 말삼을 하겟습니다 엇지커닥인지 교장과교원간에 별로조흔날이업시 싸운다함은 사실입니다 그런관계상 금년봄에도 교원한분이 불행히 도태를 당하엿습니다 아마 이번맹휴만해도 힘약한편에서 권과가튼 불상사나 당하지 아니할는지 의문입니다 다숙시숙비(孰是孰非)를발하기어려우나 면민의 여론에의하면 책임이교장에게 잇는것 갓습니다

張順明等送局

【淸津】귀보=청진경찰서에서당시장순명(張順明)장채호(張彩昊)두사람을검속하여계속

海平水組設置 地主積極反對

郡守의勸諭도水泡

【善山】지주(地主)의반대를 거듭하여오든 선산군해평(善山郡海平) 수리조합(水利組合)은 우금지주의창립반대(創立反對)로난관(難關)에 잇든바 지난륙일군수류시래(郡守柳時台)씨는 군속(郡屬) 이삼인과 권권선산경찰서장(前田善山署長)이해평면(海平面)에 출장하야 지주오십여명(地主五十餘名)을동면사무소(同面事務所)에 소집하여놋코두 권유하엿스나 지주들은 결속하야 의연(依然)반대함으로부득이하는수업시해산하고조사위원오인(調査委員五人)을선정하야 그진상(眞相)을 보고하거로하엿다한다

男便은賊彈에사러지고 自身은囹圄에서呻吟

異域에숨은哀話!(二)

遼寧支局 一記者

홍성녀를 잡어다가녀흔 큰집은 이촌리에서 가장부자 행세를하는중국인왕중삼(王仲三)의집으로서그들은 근처의 안목을피하야낫이면 홍씨를어느 허청가튼데나흑암실에 감금하엿다가 밤이면집으로 다려드림은 아니라 조선사람의 행색을 그대로둔다면아모래도 자미업는일이 생길것을집작하고 그들은 억지로홍씨의 구름가튼머리를깍거 중국식두발을 만들고 또옷을벗기고 처녀의 옷을닙히여 한개의조선녀를 일조에중국녀자로 화하기에힘을 하엿든것이다 엇지그실이라 여왕가의집에는 왕가의무삼인척이나 되는지 엇던관계로인지 벌서부터이집에 와서한식구처럼 지내는 소위진가(陳哥)라는한명의 홀아비가 잇섯는데이청에 주린자는 밤이면홍성녀에게 여러가지로 야수적행동을하고자 하엿스나 홍씨는즉기를한하고 이에항거 하얏지만강약이 부동한 그리고이왕가일문이 총동원하야 저진가홀아비하나의 음욕을 신세를면케하여주고저 몸인이연극에 잇서섬약한 한낫녀자 터구나호랑이굴에 쌀려온 암사슴가튼홍성녀! 그는그들의 흑수(黑手)를 버서나가는 너무도 한경이불리하엿든것으로 그는왕가의 집에잇는 한달날헤라는 동안에진후딸회나 진가의수욕을 당하엿든것이다

×

이러케 홍성녀는 흉악한독아(毒牙)에 걸려밤낫으로 피눈물을뿌리며 애꾸진목숨을 붓잡어가면서도 봉난가슴에 참나사이라도 이즐수업는것은 오직남편의생사 그것으로써 그카밤이면그는뭇업는하날을 향하야남편의무사하기만 축원하엿든 바로어느날 진가는 홍성녀에게 『자ㅣ우리가 이제부부의 관계를매커살게된 이상에는 남의집에서그럴것이 업슨즉 나의고향인산동(山東)으로 가서마음노코 호화롭게 사라보는것이엇더냐』하면서홍성녀로 하여금 가티산동가기를 달내엇다 룡중조(籠中鳥)와가티 촌보의자유가 업시데구나 이집에만 고대로박혀잇다면언제 이 고정지옥(苦情地獄)에서모면할 긔회도 업슬것을생각한 그는좌우간 시급히이놈의집에서 싸저나가 놋는것이자긔의 살길을찻는 최선의스탯트가될것이라 생각하고 그는진가의말대로 쫏기를 허락하엿다 그리하야 그들(진가, 왕가아들 왕가의양녀)은륙월구일오경미명(五更末明)에 일즉부터 이집에수상한 녀인이잇다는것을 탐지하고주야 이집을 노려보고잇든그몽리 중국배가장의 경계를피하야 홍성녀를다리고 멀리산동을향하야 길을떠나게 되엿든것이다

×

진가일행은 길을채켜 압서등머쉬혀든 왕가의집 마차에처히들과밋홍성녀를 태우고 첫녀름의훈훈한 바람에 여러가지공상을머리속에 그리며만면득의(滿面得意)의미소를씨압흥로앞호로구든는 차人바회를 떠려행복스런 길을약한나귀이나 가서아리도무순(撫順)지계를삼지못하고신빈현 후강하자(後岡河子)라는촌경을지나게될쌔운명의신은 진가의극흉악한 비인적행위에 진로하얏든지 그러치안흐면커 박명녀홍성녀의 불상의불상한 신세를 가궁히녁이엇승인지 구름한점업든 청천백일에는 난데업는소낙비가 쏘다지기시작하자 쌔마츰 마차가지나가든곳은 멋개의 조선집이길가에여기저기 노혓든바로 홍씨는『오! 긔회이다! 쌔를놋치면아니된다!』하는일종의암시가번개가티 그의머리에 떠오르자그는곳진가에게『자ㅣ비가이러케몹시오니 우리어데좀 드러가거어가는것이 엇더냐……?』고한즉일외 권심홍의 마음사기에만유공불급하든진가는『아아그래야지』하며 차를모라 갓가운어느중국집으로 드러가려 할쌔에홍씨는비를 것는최하며 차에나려갓가운 엇던조선동포의 집으로뛰여드러가면서 『그는곳직지금내게는도적이 달렷스니 어서나를좀숨겨주시오!』하고부르지젓다 (계속)

己妻不貞을憤慨하야 烙刑한後潛跡

◇녀자는생명이위독하다 江原道三陟郡에서

【三陟】강원도삼척군미로면 하거로리(江原道三陟郡未老面下巨老里)에사는김영배(金永培)의처김옥선(金玉善)(三二)은 행동이 부정하야 지난팔월삼십일부터 구월삼일까지 부부간서로언권하다가 본부(本夫)는 몰일 인두를불에달구어가지고 살를지진후 김영배는 행상불명(行方不明)이 되엿스나녀자는생명이 위독중이라한다

漣川庭球大會

【漣川】경원선전곡정구구락부(全谷庭球俱樂部)주최로전곡 련천(漣川)마전(麻田)세면련합정구대회를개최한다함은이미보도한바 어비와 예정과가티지난십사일 전곡역전 코트에서개최하엿든바마전(麻田)에 불참으로부득이 전곡(全谷)대련천(漣川)의 량군시합을 하얏든바 련천군의 참패로전곡군이 우승하엿는데경원선일대에서굴지하든련천군을 참패식히엿다는것은전곡역귀택(龜澤)역장이신임이래운동에만흔힘을써서정구구락부를조직하고 적극적으로 권

社告

本報居昌支局을左와如히設置하얏사오니愛讀諸位는照亮하시압
名稱 居昌支局
位置 居昌邑
支局長 愼和銑
朝鮮日報社白

本報大楡洞支局을左와如히設置하얏사오니愛讀諸位는照亮하시압
名稱 大楡洞支局
位置 昌城郡大楡洞
支局長 朴處炳
朝鮮日報社白

本支局員을左와如히任命하얏사오니愛讀諸位는照亮하시압
總務 金約瑩
記者 李約輸
記者 李龜熙
顧問 金萬植
顧問 朴斗桓
朝鮮日報大楡洞支局白

本報江景支局長李秘雨氏는事情에依하야辭任하고左와如히任命하얏사오니愛讀諸位는照亮하시압
支局長 金英培
朝鮮日報社白

本報雲山支局을左와如히設置하얏사오니愛讀諸位는照亮하시압
名稱 雲山支局
位置 雲山郡邑內
支局長 李仁燮
朝鮮日報社白

本支局北鎭分局을左와如히設置하얏사오니愛讀諸位는照亮하시압
名稱 北鎭分局
位置 雲山郡北鎭市
總務兼記者 張應七
寫眞班記者 許禹慶
朝鮮日報雲山支局白

本報局員을左와如히任命하얏사오니愛讀諸位照亮하시압
記者 閔焌鎬
會計 金昌和
朝鮮日報海州支局白

本支局員을左와如히任命하얏사오니愛讀諸位는照亮하시압
記者 李元玉

本支局員裵明爲君은事情에依하야辭任하고左와如히任命하얏사오니愛讀諸位는照亮하시압
記者 金命鎭
朝鮮日報釜山支局白

本支局員을左와如히任命하얏사오니愛讀諸位는照亮하시압
總務兼記者 裵錫哲
朝鮮日報麗水支局白

本支局員을左와如히任命하얏사오니愛讀諸位는照亮하시압
記者 金正鎔
寫眞班 朴小桂
朝鮮日報東萊支局白

本支局員李炳銀君은事情에依하야辭任하고左와如히任命하얏사오니愛讀諸位는照亮하시압
總務兼記者 李南洙
朝鮮日報谷山支局白

本支局蘇江、苔灘兩分局을左와如히設置하얏사오니愛讀諸位는照亮하시압
名稱 蘇江分局
位置 甕津郡蘇江邑
分局長 朴炳健

名稱 苔灘分局
位置 長淵郡苔灘市
朝鮮日報甕津支局白

本支局員을左와如히任命하얏사오니愛讀諸位는照亮하시압
記者 崔權瑾
記者 李彭燮
朝鮮日報江陵支局白

本支局玉溪分局을左와如히設置하얏사오니愛讀諸位는照亮하시압
名稱 玉溪分局
位置 江陵郡玉溪市
分局長 金振興
總務兼記者 李輔運
寫眞班記者 李殷濟
朝鮮日報江陵支局白

本支局若木分局을左와如히設置하얏사오니愛讀諸位는照亮하시압
名稱 若木分局
位置 京釜線若木驛
分局長 申海均
記者 張世華
朝鮮日報善山支局白

本支局員張善明君은事情에依하야辭任하얏사오니愛讀諸位는照亮하시압
朝鮮日報義州支局白

本支局員朱在南君을事情에依하야辭任하얏사오니愛讀諸位는照亮하시압
朝鮮日報綾州支局白

本支局員金世平、金亨浩兩君은事情에依하야辭任하얏사오니愛讀諸位는照亮하시압
朝鮮日報羅州支局白

第二回讀者慰安 八道名唱大會

第一信

京畿道代表 京城朝鮮券番

金錦水 金雲鶴 金山香 李玉珊瑚 朴仙梅 徐玉香 張珠紅 (가나다順)

全鮮男女代表歌手總出演

各道鄕土藝術一齊發表

九月廿一、廿二、廿三日밤八時

市內朝鮮劇場에서

京西讀者와廣告主入場無料

主催 本報京城西部支局

第一回 婦女葡萄園遊大會

九月二十日(日)

纛島葡萄園開放 京城水道水源地見學案內

會員券發賣所 (鍾路第一洋品店、新信商會、東亞婦人商會、鍾路三丁目德永商店支店、崇仁洞金秀溪布木商店)

(抽籤券發行)………(會費十五錢)

主催 本報京東支局

後援 朝鮮女子青年會

本報讀者優待

崔承喜新作舞踊公演會

時日 九月十八日午後八時

場所 迎日座

主催 崔承喜舞踊研究所

後援 朝鮮日報浦項支局

西鮮個人庭球大會

時日 九月二十日午前九時

場所 高普校코-트

申請期日 九月十九日外지

申込所 東亞、朝鮮兩海州支局

申込金 每組金壹圓

賞品 優勝旗、副賞金拾圓 二等 現金五圓副賞

主催 海宗俱樂部

後援 東亞·朝鮮海州支局

百濟古都 自轉車 扶餘八景探勝員募集

規定

時日=九月二十九日午前九時부터

申込=咸悅東亞朝鮮兩支局으로 九月二十八日外지

參加金 每人前貳圓式

主催 咸悅東亞、朝鮮兩支局

愼鏞寅氏飛行大會

時日 九月三十日十月一日兩日間

場所 南原邑蓼川河邊

場內整理費 一般十錢 學生五錢

主催 朝鮮日報南原支局

南朝鮮個人庭球大會

時日 九月二十日午前九時半

場所 羅州青年會館코ー드

申請期日 九月十九日外지

申請場所 羅州體育會

參加金 一組金壹圓

賞品 優勝旗及副賞但優勝組에게는旅費負擔

主催 羅州體育會

後援 東亞朝鮮兩支局

江陵名山 小金剛山探勝團員募集

會費 往復一人當壹圓五十錢式(往復二日間과探勝一日間의限한食費)

申請 江陵旭町朝鮮日報支局 (九月十七日外지)

主催 江陵朝鮮日報支局

咸安南朝鮮씨름大會

一、時日 陰八月十六日十七日十八日間咸安市場에서

一、賞品 一等現金四拾圓 二等農牛壹頭 三等正租壹石 四等廣木壹疋 五等時計壹個等外副賞多大함

主催 朝鮮日報咸安支局

後援 咸安商工會聯榮會

全東洋覇者를相對로 金正福選手의健闘
권투게공전의성황리에종료한 黃乙秀君歡迎拳鬪

가속도로 발흥하야 가는 권투(拳鬪)경긔를 더한층 보편시키기 위하야 조선권투구락부 주최와 본사후원으로 거행한 전동양(全東洋)선수 권보지자 황을수(黃乙秀)군 환영권투대회는 예정과가티 십사일오후팔시부터 시내경운동(慶雲洞)천도교 긔념관에서 거행하엿다

정각이 되기전부터 모혀드는 관중은 삽시간에 회장에 가득차서 그수가 무려일천오백여명에 달하야 부득이 입장을 사절하기까지 대성황을 일우웟다

그리하야 장쾌한 시합의 막은 성의경(成義慶)씨심판하에 중앙고보(中央高普)류수일(柳守一)군과 수하상업 水下商業 박춘서(朴春緒)군의 대전으로써 열리기 시작하엿다

勇壯한競技의 興味는絶頂에

권긔한 대성황리에서 개막한장쾌한시합은 류수일(柳守一)군이지구전(持久戰)을계속하다가 박춘서(朴春緒)군이판정(判定)으로써 이긴다음에보성고보(普成高普) 한병유(韓炳瑜)군과조선권투구락부강심술(姜心術)군의대전은 량방이 용패무비한시합을 연하야 경긔의흥미는절정에 달하야 박수갈채소래는 장내를진동시키엿다

장내의공긔는 이가티 극도로 긴장된중에서김홍락(金鴻洛)군과 김창엽(金昌燁)군의 차흥은 막상막하의 세로 진행하야김창엽군의 교묘한 『레프트·스트레잇트』로드듸여학생선수권 보지가 김홍락(金鴻洛)군을판정(判定)으로써물니켜버리엿다

黃、金兩君의對戰은 莫上莫下의勢로
연장전에서승부결정

최후로 전동양선수권을 차지한맹자황을수(黃乙秀)군은조선학생선수권보지자양정고보(養正高普) 김정복(金正福)군을상대삼어 싸호게되자 관중의환호성은 웃칠줄을 모르도록열광하는중에서 김정복군의 선투로소정의『三으라운드』에서승부를결정치못하고 연상하야 제四으라운드에서관정(判定)으로패히득승하엿다

柳守一(中央)──朴春緒(水下)
結果朴春緒勝(判定)

李學周(中央)──金相俶(中央)
結果金相振勝(判定)

韓炳瑜(普成)──姜心術(朝拳)
結果韓炳瑜勝(判定)

金貴男(徽新)──文明植(朝拳)
結果無勝負

金鴻洛(養正)──金昌燁(朝拳)
結果金昌燁勝(判定)

成萬慶(養正)──朴錫誠(朝拳)
結果成萬慶勝(判定)

黃乙秀(明大)──金正福(養正)
結果黃乙秀勝(判定)

黃、金兩君의戰績

【第一으라운드】 開戰後兩君서로沈着한態度를支持하다가約一分에 黃君左便『업퍼컷트』를느엇지마는金君巧妙히防禦하면서 몸도라혀『으킹』까지追擊하야 몸으로推付하엿스나 黃君조금도 唐惶한氣色이업시 廻避함에金君間間히左手『스트레잇트』를보내는것을 黃君悠悠한態度로써 廻避하야 平凡한中에서終了

【第二으라운드】 兩君元氣를가다듬어五相擊鬪가演出 黃君의 左手『업퍼컷트』와右手『스윙』을 金君數次頑强히防禦하면서 累累히『레프트스트레잇트』를보냇스나不成功한中 五相『클린취』가되재롤이여도라가면서 하는中間에도 黃君巧妙히左右手單打를盛히하엿다 金은黃의右手『스트레잇트』와左手『스트레잇트』를黃君의『친』에보내자終了

【第三으라운드】 처음부터黃君沈着한態度와悠悠한氣勢로對敵하는中에도 開間히『스피드』로左右手『업퍼컷트』와『스윙』으로肉迫하엿스나 金君敏活하게廻避又는侵入하야 數次『클린취』를거듭하얏다 『라스트』에 『으링』코─너에서 金君左手『스트레잇트·카운터』를 黃君顔에보내자 黃君瞬時疲勞한氣色이보엿스나老練한黃君은敵을몰라하면서對戰하야此等의勢로終了

【延長戰】 兩君共히沈着하게對戰하야 鄙率한行動을避하다가約一分뒤부터 黃君攻勢를取하야例의 左手『업퍼컷트』와右手『스윙』을보냇스나 金君亦是잘廻避하는同時『카운터』하야黃의行動을阻止하야『라스트·헤비』에엇서서도彼此特異함만한『힛트』이나 技術이업시平凡한中에延長戰을畢하야 黃君得勝하다

明大優勝 對法政決勝 5─1

【東京十四日發電通】 東京六大學野球리─그明大對法政決勝戰은十四日午後二時半부터神宮球場에서(球)伊丹 (壘)田村兩審判下에明大先攻으로開始하야 五對一로法政慘敗하고 午後四時二十五分에閉戰하다

▲뺏터리(明大)赤木─倉 (法政)若林─井野川

回數	一	二	三	四	五	六	七	八	九	計
明大	0	0	0	0	0	2	3	0	0	5
法政	0	0	0	0	0	0	0	0	1	1

城大連勝 對九大蹴球 7─1

京城帝大對九州帝大定期蹴球第二回戰은 十四日午後四時京城運動場에서 李鍾九主審下에九大킥오프로開始하야 城大는 … 後半에5─1●計七─1로大勝하다

【九大】 [illegible]
G RF LF RH CH LH RW RI C LI LW
【城大】 [illegible]

仲秋佳節에열릴 八道名唱大會
전조선각도대표가수전부참가 당야이채띄울성천거사출연
鄕土歌謠一齊發表

본보경성서부(京城西部)지국주최의 제이회팔도명창대회(八道名唱大會)가 오는이십일일부터 삼일간 시내조선극장에서 개최된다함은 이미 보도한바어니와 전선에 널라잇는 각도의대표가수(歌手)는하나도빠지지안코전부참가되엿스며 특히이번대회에 이채를띄울것은 순전한남선악곡(南鮮樂曲)으로써 서선가요에 마치는등 그외여러가지 자래로조선음률계에잇서서 권후 신과룡宮과 활집여년동안이나 문닷고안즈중이든순천거사(順天居士)도출연케되엿는바 과연 그들의기예는 어데까지발휘될것인가 권선을통하야 각지방의 향토가요는 처부발표될것이며 각권번에재적한예기들은 오래전부터 온갓 에골몰중이라는바 출연할각도가수는아래와갓다 한다

出演할各道歌手들

◇江原道 無所屬申海中月
◇京畿道 京城朝鮮券番 金錦玉 金蘭紅 金小香 金水晶 金如蘭 金玉姬 金雲仙 金月中仙 金彩雲 金海仙 金香蘭 李錦紅 李山玉 李素香 李玉花 朴玉桃 朴秋月 朴花子 徐珊瑚珠 成莫同 成珊瑚珠 張香蘭 曹淑賢 崔素玉 玄梅紅
◇京城漢南券番 高桂山 高飛鳳 金弄雲 金弄月 金明仙 金芙蓉 金山月 金彩仙 李桂花 李柳色 李月香 李花仙 文彩鳳 朴錦珠 朴玉仙 白牧丹 石山月 安錦香 禹蓮玉 張山月 全桃色 趙彩雲 崔雪梅 崔春外紅
◇京城漢城券番 姜仙玉 金蓮玉 金玉葉 金素蓮 金花紅 李桂月 李映山紅 李竹葉 李眞鳳 李眞紅 牟秋月 李瓊花 朴蘭珠 朴芙蓉 朴銀姬 白牧丹 徐山紅 宋山玉 安錦花 趙牧丹
◇慶尙道 大邱達城券番 申錦紅
◇全羅道 群山 昭和券番 全柳鶯外一名
◇忠淸道公州鷄校相助會 方蓮卿
◇平安道 平壤箕城券番 金春紅 張鶴仙 羅弄珠 洪明心
◇咸鏡道元山券番
◇黃海道海州券番 李梨花 朴玉簫仙 趙瓊玉
◇各道無所屬 金友鶴 金昌煥 金楚香 李東伯 丁貞烈 外多數 鼓手韓成俊
(江原道에는券番이無함으로個人出演)(以上가나다順)

新上消費組合 胎落幹部逐出
간사회에서제명결의

【新上】 함남 신상 소비조합(新上消費組合)은소비대중의적극적지지를밧아소비조합으로써의 충분한긔능을 발휘하야날로 발전한다함은두보한어니와만 뜻밧게도 조합간부중에는 타락한자잇서 단연축출하기로 결의하엿다는데 이제 그자세한내용을듯건데 조합상무(常務)로 잇든 한규찬(韓奎燦)은 자긔가맛타가지고 일을보는미곡부(米穀部)의돈을 횡령소비한것을 상무위원들이 지난륙월 삼십일에 발각하고 즉시 해임(解任)식키고증수책(徵收策)을강구하든중 그는 어데로인지 도망하고마럿다하며 지난십일일에 열닌제사회간사회(幹事會)에서는 제명(除名)을 결의하엿다한다 조합상무김선곤(金善坤)씨를지즈니 흥분된말씨로아래와가티말한다 『우리조합은 정평농민조합(定平農組) 사건에에조합장리현직(李鉉稷)씨 사망하고·그후역시 흥월외지는 조합간부들의 검속(檢擧)등으로 언케한번 진영(陣營)을정돈할사이업시지내왓습니다 그러나 다른조직체(組織體)에 잇서서는 횡령、사긔라하는것은 일상 보고들은바이지만은 우리조합중에서 한규찬가튼 타락한간부가 생기게된것은 내외에 참말도 붓그러운 일이올시다 여하튼 대중의지지를밧는 우리조합은 이것으로인하야 하등의 영향이업스리라밋습니다만은 금후일층 소비대중의 적극적찬조와 한규찬의 용감한청산(淸算)이 잇기를바랄분이올사다』운운하며 제사회간사회의 토의사항은 아래와갓다한다

◇討議事項
一、胎落幹部處分의件
一、定期大會開催의件
一、其他
가、幹事監事補選의件
幹事李鉉千 韓仁協 韓格龍 韓愚相 韓秉健 洪良栗 監事金亨植 李恪鎭
나、穀取級販賣의件

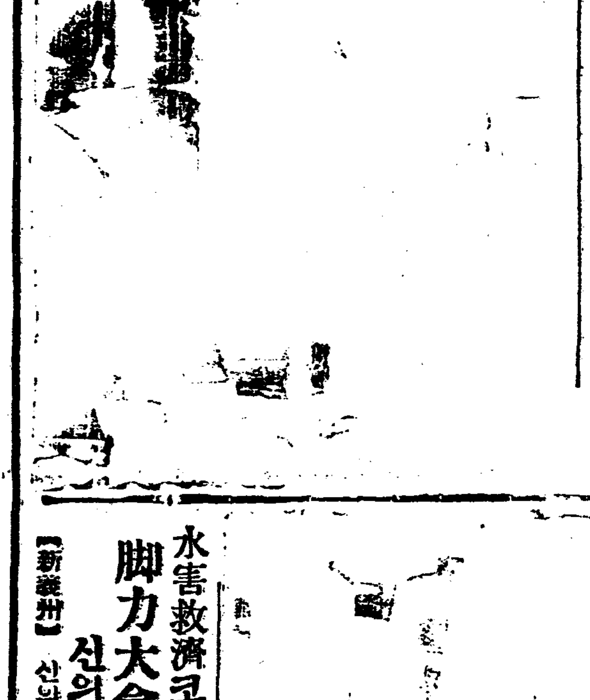

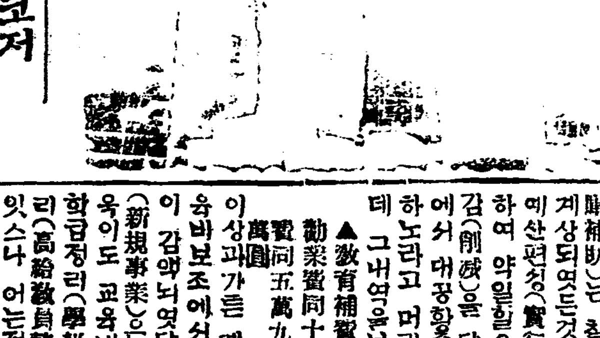

水害救濟코저 脚力大會開催
신의주중개조합에서

【新義州】 신의주중개조합주최(新義州仲介組合主催)와본니 동아매신 삼지국 후원으로시난번수재를당한빈민을구제하기위하야 십삼사、오일간 수해구제평북각력대회를 아래와가티 개최한다는데 회장소는 신의주 역전경마장이요 관람료는 매인십전소인오전식을바드리라하며매회비용을제한잔금을수해리재민구제에쓴다고한다 각지의 력사들의만히출전하야주기를바라며일등으로부터 사등까지 소(牛)한필식을상으로준다고한다

第一回 全朝鮮아마츄어拳鬪選手權大會
十月二、三兩日 ◇場所와其他詳細事項은追後發表
主催 朝鮮體育會 後援 朝鮮日報社

派爭渦中의現役員 廿二人總辭職키로
암암리에준동하는교장파 학부형파일반은사임요망
一新女高紛糾後聞

【晋州】 긔보한진주일신녀자고동보통학교(晋州一新女高普)역원간 분규문제은 지난구월날일간부총회를열어 무긔연긔되엿든이후 세간의물의가 의외로큰것을보고 아모리하여도 이분규문제를 이머로 자구전는계속할수업다하야 다시대책을 강구하자고 지난구월十일오후한시 현리사장김긔태(金琪部)씨와하영진(河泳珍)·백남훈(白南薰)강도순(姜道淳)김갑순(金甲淳)오씨가 읍내도정료리옥(都亭料理屋)에 집합하야 현간부파십일인 교장지지파십일인 도합이십이인이 사직식히가로합의(合議)하고이분규문제를 조사하가위하야 출장와서잇든 경남도시학 김홍수(慶南道視學金興洙)씨를조대하야 검시학에게 진긔리사장외오인이 로력하야 분규중에잇는양파이십이인을사직(辭職)하도록하고리사장김긔태(金琪部)김현국(金致國) 허만정(許萬正)강위수(姜渭秀)리우식(李裕植)오씨에게 일임하야 후임간부를선거키로하겟다는서약(誓約)을하는동시에 오는구월십사일까지 현간부파는 리사장김긔태씨와 강도순씨가 사직서를밧기로하고 교장지지파는 하영진김갑순씨가 책임지고 모다이삼인의서지서를 밧기로하엿다는데 현간부파는 총사직을 주장하야나려온든 의미에서 쐐웃이사직서를 현리사에게 제출하엿스나교장지지파측하영진파(校長支持派河泳珍派)는 아즉것한장의 사직서는 내지안코 엇더한흉계(凶計)인지 우물주물하고잇는터인데 총사직서인 하영진씨는 이십일일부터 병을칭하고 집에들어 두문불출하고잇는 형편인데 김시학(金時學)압헤까지 서약(誓約)하며 노코 그들은 압흐로도 또엇더한태도로 나아갈는지 일반은 매우주목중에잇다하며 일반사회에서는 소위신성한 교육긔관에 안키잇는교장으로서 파쟁에가담하야 교무를떠나 과정을 일삼는다는것은 교육을 모독하는것이라하야 현백교장의 사직을요망하고 잇다한다

근래 이에메아이 업부간사로잇는 조모(趙某)를 방문한즉 그는말하되

우리는 이파가짜를 다사직식힌다는 말을엇엇습니다 시비를불문하고 쐐잇한 일이라생각합니다 현백교장은 교육자로잇스면서 올로 그르고간에 파쟁에 가담한 한분자로서이번긔회에 자진하야 영단적으로 사직하는것이 제그인격을도옵는것이지오 교장의 사직으로 말미암아 쐐청교장배척파라는 일홈도 살아지겟지오 하여간 우리들에도는 광고려도 자진사식이 업스면 교장의 하겟습니다 학부형회는 자금박젓는 엽습니다만은 나가는암결만주시할…

東京神宮競技場 電化의計劃
三百萬圓을들이여 綜合競技場도

八月中에擧行한日米對抗水泳競技는 夜間에人工照明下에擧行하야成功하엿슴으로 이를『필드』나『트랙』에까지延長할것가트면 晝間에勤務하는『샐러리맨』들의 觀覽에도 多大한便宜가되는一方 競技場의利用時間이增延되여 不足도緩和할수잇슴으로 電氣競技에熱心한山本忠興博士가中心이되여 照明學會 電氣學會關係의專門家와相議하야 神宮外苑트랙·필드照明化의計劃을進行하야 大體의成案을得하엿다

이計劃에依하면 大概五百키로왓트의電力을使用하야 現在米國에서使用하는것보다 더完全한人工照明을施設하야夜間에라도 充分히 各種競技를擧行할수잇슬것이다

經費는現在外苑使用料以外에電氣代로一夜五十圓內外를要할것이라는바 同博士等은目下 그資金五萬圓調達에 奔走中이며 明春까지는 完成할成算이잇다 한다

그리고十一日에開催한神宮體育評議會에서는 內務 文部兩省을비롯하야 關係各方面과折衝한結果 外苑에各種體技場을併設하야 스포스의大殿堂을 建設하기로決議하야 藏田公平氏外三名을委員으로 選定하엿는데 新設될體技場은武道場 庭球코─트 籠球場 蹴球場及體育館으로서이經費는三百萬圓에四個年의繼續事業으로되여잇다

즈메그選手新記錄(巴里)

【巴里十三日發電報聯合】 佛蘭西의上競技會에서즈메그選手는本日四分의三哩競走에三分五分의三秒로世界新記錄을

安城郡內各公普 兒童에게實業奬勵
十二…제조매수인천오백매

【安城】 안성군내에잇는각공립보통학교에서 재제공황으로 수업료를내지못하야 근배에 퇴학자도다수인바 당국에서는 이것을방지하기위하야 금년하긔휴가중에 각지 유지로부터 긔부한원료고(藁)약 이천관으로 생도들이가마니(叺)를 제조하엿는데 그매수가 약일천오백매가량이나 된다하며 부업을 장려하는 한편으로 자작자급으로학자에 일부를 보조한다는데 그청적이 매우량호하야 금후부터는 당국에서도 좀더철저히장려하야 피페한농촌의 경제를조금이라도 완화케하리라고 한다

妾된것을悲觀코 白馬江에美人投身
이중결혼이나흔비극일막
落花岩上又落花

【扶餘】 지난삼일오전십시경에 충남부여군읍내(忠南扶餘郡邑內)에거주하는 부여군청원최효갑(扶餘郡廳員崔孝甲)의첩천씨(千氏)(二十一)라는 청춘부녀가 백제의 넷혼이아직까지 울고잇는 락화암(落花岩)에서 떠러저자살하엿다는데 전하는바에의하면 천긔천성녀가 최씨에게본처가업는줄알고 시집을와서 원앙의꿈을두고 살어오다가 임신까지되야 오개월이나된 이때에 뜻밧게 자긔고향으로부터 두렷한 본처가와서 천녀에게 분명히함으로 이에가장 분개하고또한세상을 비관하야 천긔와가티 락화암의 사라진뜻이되고 말엇다는데 지난칠일에야 규암리자온대(自溫臺)밋헤서동리에거주하는 김봉제(金鳳濟)씨가 시체를건지여서 자긔남편에게 인도하엿다한다

信友學院落成

【俠館】 경북칠곡군가산면학하동(慶北漆谷郡架山面鶴下洞)은 군일우(郡一隅)에재하야 최근(最近)한곳으로 인동공보교(仁同公普校)가 이십리나됨으로일이학년인학아동으로는도저히통학하기불가능할뿐아니라부산계급에재하야수학할봉감려과각성십이 무한동지부근아동의장래는 단언코암흑한 항감(坑坎)에배회하고 말겟다는우려로써 감상의운흠을 금치못한장숙희(張淑喜)씨는 권긔한하등을생으로 일중공학까지 졸업하야승으로 청년아동의 교유계선구(敎育界先驅)자가 될만반력량(力量)은 가젓스나 공공사업에의무를 응용할재력은 무한처지이라 그럼으로 오날신우학원설립긔성회(信友學院設立期成會)에자신을희생으로 결심하고 일반아동의부형을 인솔하야 건축공사에 가위친집으로 간난(艱難)한 시일을경하야 원(院)의준공을 고함에따라서 도인가(道認可)까지받아서 생도를모집함에 팔십여명에달한지라 두반으로분하야 씨와밋장일장태현(張庭泰鉉)두사람이의무교육으로 책임을부담하고 지난륙일에 락성식(落成式)을 거행하엿다는데 래빈이 수백명에달한바 만족한성황을 일우엇스며 의열성은일반의찬경이자자하다

十八歲處女 애나어暗葬
姑母夫와姦通해

전남라주군 문평면산호리 이딸번사라구금(全南羅州郡文平面山湖里李具金)(十八)이라는 처녀는 거년음력칠월십칠일부터 동네에사는 자긔고모부김모와 서로정을통하고 지나오던바 어린아해를배게되야 지난오월 오일오후구시에 남아를생산하야 자긔모친리연동(李連洞)과협의하고 목을눌너 호흡을못하게하야 죽여가지고 동리 이사룡번지에다 암장을하엿는데 이것이 라주경찰에발각되여즉시구속하야취조를맛치고지난팔일에일건서류와 광주검사국으로송치하엿다 한다

徐副領事 急遽歸國
中國의密電인듯

【鎭南浦】 진남포주재중국부령사 서원달(徐源達)씨는 지난십삼일 오후엿시에 진남포항을떠나는 회령환(會寧丸)으로돌연귀국하엿다는데 이는국민정부와 교부에서 급한전보가잇슴인듯하다 하야 일반은 매우주목하는중에잇다 고한다

平南道豫算難 教育費가問題
國補削減으로

【平壤】 평안남도지방비(地方費)에대한금년도국고보조(國庫補助)는 칠십삼만이천원으로계상되엿든것이 총독부의 실행예산편성(實行豫算編成)으로인하여 약일할오분인 십만원이삭감(削減)을 당하게되여 도당국에서 대공황중에서 대책을강구하노라고 머리를 알코잇는터인데 그내역을보면

▲教育補費四十五萬六千圓▲勸業費同十九萬五千圓▲衛生費同五萬九千圓▲土木費同二萬圓

이상과가튼 계상이엇섯스나 교육보조에서만도 오만오천원이 감액되엿다 앞흐로신규사업(新規事業)은 중지될것이나 더욱이도 교육비문제에 잇서서는 학급정리(學級整理)능률교원정리(高給教員整理)로고려하고 잇스나 어는정도까지나 보충이 될지 주목커이며 긔타권업、위생토목등에도 극력보충책을 강구하는중이나 별로묘안이 서지 안는모양이라한다

自動車傷人

【釜山】 지난십사일오전팔시경에 행정(幸町二丁目)등장번동(藤江繁雄)의자동차경남제오백칠호가 부산우편국 으로향하야질주하다가 대청정(大廳町)제칠소학교압에서초장정에 잇는최명선(崔命善)이란녀자를치어전치일간의부상을내엿다

職業
專業關係 月給五十圓 手當貳拾圓以上 規則三錢切手 朝鮮沙里院 鮮一報社

當社發行賑東局所持內種株券六枚金集鉄所持同株券五枚金彝植所持乙種株券一枚右自紛失故玆以廣告心得人自此一個月以內屆出爲要若過右期該株券無効
昭和六年九月十二日
扶餘郡鴻山面南村里一八一
忠南興產株式會社

말더듬이
【重難한訥言도全治함 矯正案內書無料送呈】
訥言專門矯正院
京城府長橋町六六番地

年賦定期貸付
普通銀行業務
─×─
日本銀行代理店
日本勸業銀行代理店
朝鮮貯蓄銀行代理店
京城府南大門通二丁目百四十番地ノ一
株式會社 朝鮮殖產銀行
頭取 有賀光豊
資本金參千萬圓
─※─
全鮮各地에支店派出所五十七個所及內地大阪에支店잇슴

精撰 優良
朝
全鮮理髮界御用達專門
朝鮮理髮器具商會
京城鍾路二丁目八八
特上品一組十二種 壹圓五拾錢
上品一組十二種 壹圓二拾錢

社會主義は成功しある
ソヴェート同盟人民委員長 モロトフ著 四六判並製四百頁 定價金九拾錢 送料金六錢
新刊
◆社會主義の堂堂たる進軍を見よ!!
世界資本主義國の恐慌!!社會主義國ソヴェートロシアの成功。我我の眼前に此の二つの下向、上向の線がハッキリ見える。世界は此の線に添うて懸懸發展し、ソヴェート同盟と、資本主義列强との關係は益益重大化して來た。而して如何にしても資本主義と社會主義との衝突にならずには居ない。資本主義列强は之を如何解決しやうとするか、ソヴェート同盟は如何なる準備を以って臨へやうとするか社會主義の問題に對して明透徹底に客へたものが本書である。モロトフ氏は東洋問題に就て『日本よ!やれるものならやつて見ろ!』と云つて居る。堂堂たる社會主義の全軍を指揮する號令は正に是だ。【國際指導理論叢書第一編】
コミンテロン編(コミンテルン第五回大會)プロトコール全集【1】定價金九十錢 送料金六錢
同 編(同)プロトコール全集【2】定價金九十錢 送料金六錢
レーニン述 レーニンの宗教思想(近刊) 定價一圓五十錢 送料金十二錢
白揚社編 勞働歌及組合歌(新版) 定價廿五錢 送料二錢
●發兌 東京神田美土代町二の一 電話神田(二二)八五 振替東京二五四〇〇番 白揚社

團成社
九月十六日부터 秋期名畵鑑賞第一週
階上大人五十錢小人三十錢 階下大人三十錢小人二十錢 어린이十錢 每夕七時半부터
◇獨逸우과佛시네로만社合作 알베산데롭프監督作品
로벨트 十卷
에니유고 孃 이완모주빈 氏 主演
近世의돈관인로벨트의戀愛와大膽險奇驚異華麗한天然色名畵
◇英國BIP超特作 에아쭈폰氏 監督
피카데리 全九卷
안나메이王孃 主演
피카데리는全世界人의視聽을모으는피카데리劇場流行의總本營인피카데리노래와춤과술과사랑과
特別豫告 喜劇 二卷
파라네로、포리、惡魔의寵兒、復活、最後의中隊、白魔、倫落女의日記、리오리타、息하는天使、不滅의放浪者、火、海의巨人、反逆者
高級常設 團成社 電光 九五九番

朝鮮劇場
九月十六日부터特別大公開
料金 階上大人五十錢小人三十錢 階下大人三十錢小人二十錢
◇파라마운트社映畫 西部大活劇 國境의狼群 全八卷 監督……에른스트노─푸氏 主演……리차드아렌 캐로홈드氏
◇파라마운트社映畫 喜活劇 키네순컷드 全七卷 監督……이메슈훗바─氏 主演……타크타스파크링氏
◇파라마운트社超特作 世界的大名篇 女優情史 全十卷 名監督……로렌스브이라氏 名演의……포라네그리孃
비크리孃本格的名演사랑과눈물의名畵!萬人渴仰의本篇!사랑과눈물의名畵!
豫告 九月二十一日부터八道名唱大會
九月二十四日낫부터 빈하우스、다부、란고、모로코、온파레드로맨스와河 왕이第一

本年米輸移出 七百九十萬石突破

比前年二百餘萬石增加 豐作으로空前의新記錄

昭和五年十一月부터本年九月上旬外지米移出高는前年豐作의때문에七百八十九萬五千三百十石의新記錄을내엿스며同時米粟의輸移入도左表와如히現著한減退를내엿다

	本年	前年
米輸出	[illegible]	[illegible]
米移出	七、八六一、四〇四	五、〇三八、二九七
▲計	七、八九五、三一〇	五、〇四四、六三四
米輸入	一五三、七八七	三六〇、八六八
米移入	四一、三九九	一六九、六三九
▲計	一九五、一八六	五三〇、五〇七
粟輸入	九七〇、二一九	一、六五九、五五五
粟移入	三六	八八
▲計	九七〇、二五五	一、六五九、六四三

都市小賣物價 比前年一割一分落

【東京十四日發電通】商工省發表八月에對한東京以下十三都市小賣物價指數는總平均七八九로前月의七八、四에比하면五厘의騰貴를示하고前年同期에比較하면一割一分의低落이다食料品衣料品、燃料、建築材料雜品五大分類別에依하면指數는燃料의八四、七을最高로食料品八一、〇建築材料八〇、七雜品七六、〇最低한것은衣料品의七二、〇이다

會社는合併하여도 市場은京城、仁川

京仁兩取合併에對한 中村殖産局長談

京仁兩取의經濟合併問題에對하야中村殖産局長은말하되取引所令附則에依하야明示함과如히仁取의移轉은法制改正을行치안은限不可能의일인同時此點으로보드래도仁川으로서는假令兩取의經濟合併을行하야도移轉은憂慮할것이안이다今日의經濟合併을將來에對한仁取의移轉에關聯하야생각할것도아니다會社로서는一法人이合併되드래도市場은依然京城仁川에存在하야各異한取引을하게됨으로實體에何等變更이잇슴은아님으로當局으로서는此의意味로서會社側이本府의方針에順應하야合法的合併을行하면此에認可할지도모르는일이다勿論當局으로서는自進하야合併을慫慂할과如한態度에는斷然出하지안는다고

京取仲買組合 合併에는贊否兩論

京取仲買人組合에서는十三日午後三時부터旭町料亭眞砂에서臨時總會를開하고京仁兩取合併問題에關하야協議한바贊否兩論으로난호에態度決定치못하야十六日다시繼續總會를開하고協議를續行하기로되엿다仲買人中에는理論的으로合併에反對하야京取를朝鮮唯一의證券取引所로하자는意見을有한者잇서態度決定외지는相當한迂曲曲折을未免하리라고

孫氏絕對反對

京取兩取合併에對하야大株主孫洪駿一派가反對運動을한다함은昨報한바어니와十四日午後六時京取市場出入記者團을明月舘本店에招待하고大要左와如한反對의趣旨를述하엿다

(一) 仁取가京城에移轉함을不許하고且兩所取引員의兼擧을認치안는以上本合併은無價値하고無意義하다

(二) 京取市場은朝鮮에在한唯一한證券取引所로서京城一個所主義의特權을가지고잇스나米穀取引所는全鮮數個所主義이다

(三) 그런데株式交換의比率이不合理하게도京取는十對九仁取는十對十이다그러나京取는十五圓拂込인대仁取新은十二圓五十錢拂込인대仁取會社가資産全部를그대로하야名實共兩社의存立을確固케하는方途에出한다면一顧의餘地가업지안흐나旣히仁取會社가所有한財産의大部分은株主에特配하고裸體가되여合併하는데何故로兩社의株式價値에等差를附할必要가잇는가若地의利로嘗하면當然仁取보다京取를上位에置할것이다

尙同氏가前日主唱한仲買人救濟合併運動費用等의辦出方法으로京取十五圓拂込을十二圓五十錢으로規하야此로부터生하는二十萬圓充用額은一般의疑惑을招할것갓흠으로此를取消한다는旨를發表하엿는데어듸外지든지合併에는反對할決心이라한다

京仁經濟合併 京取態度決定 反對派도合流하리라고

京取市場仲買人組合에서는十三日午後一時부터料亭眞砂에서臨時總會를開하고京仁取經濟合併問題에對한態度決定에對하야協議한바仲買人中에는孫一派의反對說의따문에態度未定이엿스나結局大勢順應合併支持에決할模樣이라고

大阪貿易同志會 巡回見本市

大阪貿易同志會巡回見本市는來十月十四日大阪發十五日釜山을最初로全鮮各地에서十一月七日外지開催키로되여鐵道局에關係各方面의手續及交涉을依賴하얏다

日中關係險惡으로 外貨公債暴落

倫敦紐育兩市場에서

지난十一日日本銀行着電에依하면倫敦紐育두市場에서外貨公債는左表와如히低落되엿다(單位倫敦은폰드、紐育은弗)

◇倫敦 九日現在

四分利(第一回)	七七、二分一
四分利(第二回)	七四、八分五
五分利	九二
六分利	一〇〇

◇紐育

五分半利	九六、四分一
六分半利	一〇五、四分一

此는日本關係의惡化가兩市場特히倫敦市場에反映된대문인바同地에서는滿洲問題의前途를相當히憂慮하고잇는模樣이며此外日本의銀行信託保險會社等에서幾分의賣出도原因되얏다그리고最近銀塊市場은漸漸强勢로進出되는데그는

一、漢口水害에依한銀의需要增加

二、巴里에서國際銀價會議의開催

等外日中關係의惡化가더욱影響되는듯하다

倫敦中國協會 銀問題를檢討 財政部會開催코

【倫敦十三日發電通】倫敦中國協會는來月二日銀問題檢討를爲하야財政部會를開催하려고本日關係者에게招集狀을發하엿다當日은英中有力實業家多數가出席할터이다

鹽田被害

八月二十五日二十六日의兩日間에互하야全朝鮮的으로猛威를逞한暴風雨에因한專賣局關係의地方鹽田에於한被害狀況은朱安管內에七千七百餘圓廣梁灣管內에七萬七千六百餘圓南市管內에二萬三百餘圓으로此의被害總額十萬七千餘圓에達하는바主로鹽田의外提並貯水池堤防의損傷鹽庫鹽夫舍等의被害이라고

出張所長會議 煙草專賣局

京城專賣支局에서는煙草配給直營實施後에對한最初의全支局管內出張所長會議를來十四日부터十六日外지三日間同支局內에서每日午前八時부터午後四時外지左記日程에依하야開會한다고

日程

十四日 訓示並諸問事項

十五日 諸問事項

十六日 打合事項

八月中의 煙草販賣成績

專賣局所管京城支局外三個所의八月中製造煙草의販賣高는合計二百五十五萬二千一百八十圓으로前年同期에比하야一割四分六厘減을示한바同時尙且各支局別販賣高는京城九十七萬七千三百十八圓全州六十萬三千九百五十九圓大邱五十二萬七千五百七十六圓平壤四十四萬三千三百二十七圓으로四月부터八月外지累計總高는一千三百十三萬五千七百十六圓이라고

共濟組合員數 專賣局

專賣局現業員으로組織된共濟組合의八月末現在組合員總數는二千八百十一名으로此를地方別에示하면京城千二百四名中日本人六十三名全州三百四十三名中日本人二十三名大邱七百九十五名中日本人五十九名平壤三百八十三名中日本人十六名그의種別은職工數의二千六百七十九名을最多로雇員五十四名工師三十五名其他傭人四十三名이라고

專賣職工所得

大正十年度以降昭和四年度에至하기外지의專賣局關係의職工勞銀의推移와物價指數에關하야同局調査의一節을擴記하면煙草製造專賣을實施한大正十年度에對한全支局男女平均一日十時間所得는七十錢七厘이고九年後의昭和四年度는八十一錢四厘에上하야그의增加割合은三割八分六厘를示하고此를日本專賣局職工의多期間에對한增加率一割五分三厘에對比하야現著하게上되엿고更히此를男女別에區分하면男工의大十三錢五厘는一割一錢四厘女工의四十八錢一厘는五十八錢三厘로되얏다增加率은男工七割三分九厘女工二割二分三厘로以上日本專賣局職工의男工一割四分二厘女工九分四厘에比하야모다急激한所得의增加이다그리고一方物價의推移를보면內地에對하야는大正十年의平均指數二〇七에對하야昭和三年은一八一의約一割二分低下로朝鮮은大正十年二三〇에對하야昭和三年은二一四의約七分低下로되엿스며兩地모다各人의經濟生活에對한所得의餘裕를物語하고잇스며因하야昭和五年平均指數는更히一七九에低下하얏다

上海、香港銀行 北滿事業에投資

無制限으로貸出計劃

【哈爾賓十五日發電通】上海香港銀行은北滿一帶에林業、鑛業、漁業、牧畜、農業、建築、交通事業의發達을圖謀코저確實한保證又는擔保를有하면거의無制限으로巨額의投資를行할方針인바今日外지의同銀行貸出額은二十萬圓을하야總額一千四百萬圓에達한다고

經濟機關聯合 朝鮮支部統計委員會

全國經濟調査機關聯合會朝鮮支部에서는十五日午後四時半부터鮮銀會議室에서統計委員會를午後五時부터例會를開하고統計事項其他를協議하고午後七時부터酒井輝馬氏의最近의『滿蒙에就하여』란講演이잇슬模樣

重油發動機 實地製作에着手

【東京十四日發電通】飛行機發動機는現在『개소린』을燃料로하고잇섯는데『개소린』은引火性이强하고危險率이多함으로各國이重油를燃料로하는『데이젤·엔진』의研究를繼續하여旣히米、獨等에서는此에成功하여『데이젤엔진』裝備의飛行機가出現하여잇는形便이나帝大航空研究所에서는本年四月海防義會에서의寄附金이잇섯슴으로爾來理想的重油發動機의設計研究를行한結果馬力『프로페라』廻轉數其他細目에對하여各技術者의意見이一致하엿슴으로最近實地製作에着手目下須原、宮城、中西、土井博士等이此에當하고잇고航空研究所로서는世界最優秀의重油發動機를製作하려는意向으로完成하기에는二個年을要할豫定인데이것이完成되면將來에잇서서軍用機는勿論民間機도此를使用할것으로其完成은注目된다

航空郵便物數 航空旅客數

昭和六年八月中京城、平壤、蔚山各航空郵便受渡局에서取扱한航空郵便物數는四千五百八十八通이잇다此를前年八月中取扱數에比하면實로二千八十二通(八割三分)의增加이다又航空旅客數에잇서서는各飛行場前年八月中人員에比하면十三人(五分)增加하엿는데此를飛行場別로示하면左와如하다

	航空郵便 通	通	航空旅客 發	著
京城	[illegible]	[illegible]	[illegible]	[illegible]
平壤	[illegible]	[illegible]	[illegible]	[illegible]
蔚山	[illegible]	[illegible]	[illegible]	[illegible]

鮮銀小異動

朝鮮銀行에서는本日附로如左히異動을行하엿다

前元山支店支配人 深尾信一

本店附檢査役을命함

鎭南浦支店支配人 福井隆一

鎭南浦支店支配人으로命함

京仁間自動車運輸 都實聯盟서經營

京城都實聯盟에서는十二日午后三時부터京仁自動車運輸委員及京城見本市準備委員會를同時에開하고自動車運輸는聯盟에서하기로決定하고至急當局에出願키로되엿다見本市는來月上旬에開催할터인바日字는本日다시委員會를開하고決定할터이다그우에京仁自動車運輸의開始는朝鮮運送에對한不信任이라고도보이는바聯盟으로서는自己經營을有利하다고본結果이라한다

道林務主任官 協議會開催

各道林務主任官協議會는九月十四日부터三日間本府第二會議室에서開催今井田政務總監의訓示가잇섯고指示注意協議事項은左와如하다

道林務主任官協議會

指示事項

一、造林成績의向上

二、造林費의低減

三、森林施業方法의改善

四、特別緣故森林處分事務의進捗

五、而甚本財産의造成을目的으로한國有林野貸付願件處理의

注意事項

一、林務統計報告類의整理

二、特別緣故森林의處分

三、砂防工事의設計

四、砂防工事의實行

五、窮民救濟砂防工事의施行

六、國有林野에對한願件의處理

七、保安林의整理

協議事項

一、木炭의形質改善及販賣擴張

二、造林補助事業에關한件

三、播種造林의實行에關한件

四、松虫被害對策에關한件

五、新荒廢山野의生成防止에關한件

追加

六、砂防事業從事職員의數擴及事業實行의圓滑

東京公債市況

【東京十五日發電報聯合】

甲號五分利	九四、四五
第三回五分利	九三、四〇
一回四分利	七八、五五
二回四分利	七八、五五
拂貸四分利	一〇七〇
廿二年分	九七、五五
十七年分	—
十八年分	—
廿八年分	九五、三五

不況의反映 世界綿業統計

英國紡織聯合會는지난七日一九三〇年八月부터一九三一年七月外지의世界의綿業統計를發表하엿는데그統計에依하면特記할만한것은世界의米棉의消費高가激減한것이다이제그表를簡單히紹介하면(單位千圓)

	米棉	印度棉
一九二八━二九年	一五、〇七六	五、一七八
一九二九━三〇年	一三、〇二三	六、〇八七
一九三〇━三一年	一〇、九〇七	五、八六〇

此를國別로본다면淸算高가가장減少된國家는亞米利加英國日本等이고佛國은大體不變의勢力이며中國은獨히增加의形便이다

	日本	印度	中國
一九二八年━二九年	二、七六六	一、九七七	
二九━三〇年	二、九七七	二、四二九	二、三七七
三〇年━三一年	二、五五五	二、五二三	二、三三九

인데消費總額으로본다면亞米利加日本印度中國英國의順序이며同時各國의紡錘數가減少됨을보면米英獨日等의棉花消費減은紡績錘數의減少와休錘週數의增加와關係가깁다

過去一個年間에世界의紡績錘數는約百八十三萬錘減就中亞米利加는約百三十五萬錘英國은約九十三萬錘의減少를보이는데此에反하야佛國印度中國等은錘數가增加되얏스며日本도錘數는增加하얏는데休錘週數의激增에依하야棉花消費高는減少되는것이다

다음注意할만한것은紡織會社의米棉手持가減少된것인데實際世界의米棉의在荷는昨年보다二百萬俵以上의增加로總額九百萬俵의在荷로그와大部分는亞米利加政府及共販組合의手持로되얏잇다

鮮運協會의 機關誌發行

鮮運協會는運送大合同에不參加를際明한以來會員一同의堅忍不拔의精神과不斷의努力으로同業者結束이益益堅固하야所期의使命을充分發揮하게되엿다時代要求에鑑하야同業者의知識向上을圖하기爲하야機關雜誌인鮮運公論을每月一回發刊하게되엿는데創刊號는目下印刷中에잇서不日出版하겟스나此에依하야運送界에裨益하는바實로적지안하고同會에서는非合同業者의無漏入會케할方針으로進한다

奉天附近在住同胞 水害罹災六百戶

農作物은全滅狀態

【奉天十四日發電報聯合】奉天總領事舘管內朝鮮人農作의水害罹災는相當히甚大하야被害家屋六百浸水水田三千町步收穫全滅의狀態이며罹災朝鮮人은奉天에來集하야居留民會及總領事舘의救濟를要望한다고

市勢와商況 【十五日】

株式 惡材料의輻輳로 東新中心의續落

百三十圓關門割下

前場續落 前日下放된뒤를니어今朝東西市場의續落을移하야東新百二十九圓八十錢인一圓八十錢低로寄하야八圓五十錢外지續落되엿다가九圓十錢大引大新은六十九圓丁寄一本京取는寄不成十五圓八十錢步로七十錢大引前場中賣買는京取二百枚寶山口百十新田三十寶山口百七十大新十枚立山의『바이가이』東新四百六十枚寶立山百四十古野百十京證六十正崎四十寶大林百白樂六十立山八十古野五十松山四十等으로大部分整理商內이엿다

後場續落 五十錢低로寄하야四十錢으로七十錢大引大新은寄不成六十九圓步로八圓八十錢大引京取는十五圓八十錢步一本이엿다

後場諸株步調

▲京取 一五八〇—

▲大新 六九〇〇—六八八〇—

▲東新 一三六八〇—一四〇—

前場諸株步調

▲京取 一五八〇—七〇—

▲大新 六九〇〇—

▲東新 一三六八〇—一四〇—一四〇〇—

後場不勢 阪地의續軟調는入하야東新百二十八圓六十錢인

落潮가不熄 當限悲觀乎

前日下分岐의뒤를니어今朝도스탈株는前日二弗反落한後續續하야다시一弗四分一低인七十九弗八分五의新低價를出現하엿고米棉의續落으로綿絲의續落에加하야生絲의大下放等內外材料의去益不良으로落潮가不熄하야豫料와가티結局一段低를演하엿다周圍가去益不良인實際에東京市場의當限大取組가大部分高價인것이買方에取하야는一層惡材料인

京取는氣迷

昨日來賣入株의下放에不拘하고京取株는十五圓七八十錢에서對立한반으로氣迷商情을示하는바朝鮮取引所令施行規則發布와共히兩取의合併問題가再燃된後贊成反對의兩派가分立한狀態오仲買人側도亦是贊否의意見이區區不一하야結局如何히落着될는지今後賣方의受株처곳이過剩을免치못할것이라고某所觀測은觀測한다

株─界─六─感

○秋爲嘗期待하는便이多하더니長時日保勢後結局下分歧를始하엿다

○內外經濟事情이去益不良한中스털株의新低價暴落을보면當分好轉은期키難

○더구나東京當限의大取組가大部分高價買玉일뿐아니라買株數物이多한것이買方의苦痛

○低金利의支往와府縣議選擧에備키爲하는金融緩和策을過信한허물이나타나기十常八九

○何等의突發的强材가出現키前은頹勢를挽回키어려울모양이나低價에突込끼變減할이可

○疑問이不無하지만整理商內가多少잇슬뿐으로腰入的行動을取하는者ㅣ少한外닭이다今後兩取合併問題가決定的으로되기前은當分氣迷商勢가繼續될모양이다

京取代引激減 大新無日步

今朝는京取渡京證百白井五十受古野千立山百二十松山百新田五十田道十으로代引二千五百十枚에激減日步도八錢으로一錢引下되엿고大新은渡立山等四十受成濟等四十으로代引沉察을示하야無日步東新은受京證四百八十立山五十松山十으로不足五百四十枚를示하엿다

期米 漸益强調

前場强調 昨後大阪二十圓八十二錢十一錢止와共히十八圓五十二錢에場은止한當日場은今朝阪地初

京城延

付十丁高로入하야十八圓五十九錢인七丁高로寄한後續大高騰하야大阪二十一圓二十錢外지續伸하엿다가七十七錢에前場을止하엿다

後場續騰 大阪二丁低寄入하야十八圓七十八錢인一丁高로寄한後續伸하야九十九錢外지上伸하엿다가九十三錢에止하엿다

前場昂騰 前日堅調이더니今朝阪仁의强調氣勢를移하야十八圓八十三錢인九丁高로寄하야九圓丁外지上伸하엿다가結局入圓九十六錢大引賣買高四萬三千三百石이엿다

		寄附	大引	高値	低値
一回	九末	[illegible]	[illegible]	[illegible]	[illegible]
	十中	[illegible]	[illegible]	[illegible]	[illegible]
	十末	[illegible]	[illegible]	[illegible]	[illegible]
二回	九末	[illegible]	[illegible]	[illegible]	[illegible]
	十中	[illegible]	[illegible]	[illegible]	[illegible]
	十末	[illegible]	[illegible]	[illegible]	[illegible]
三回	九末	[illegible]	[illegible]	[illegible]	[illegible]
	十中	[illegible]	[illegible]	[illegible]	[illegible]
	十末	[illegible]	[illegible]	[illegible]	[illegible]
四回	九末	[illegible]	[illegible]	[illegible]	[illegible]
	十中	[illegible]	[illegible]	[illegible]	[illegible]
	十末	[illegible]	[illegible]	[illegible]	[illegible]
五回	九末	[illegible]	[illegible]	[illegible]	[illegible]
	十中	[illegible]	[illegible]	[illegible]	[illegible]
	十末	[illegible]	[illegible]	[illegible]	[illegible]
六回	九末	[illegible]	[illegible]	[illegible]	[illegible]
	十中	[illegible]	[illegible]	[illegible]	[illegible]
	十末	[illegible]	[illegible]	[illegible]	[illegible]
算定		[illegible]	[illegible]	[illegible]	[illegible]

後場續高 阪仁의大體不變을移하야九十八圓九十四錢인二丁低로寄한後阪仁의續騰을移하야九圓二十錢外지잇다가十三錢에止하엿다

正米 依然軟優

◇京城續保‖二大厄日이無事히지낫스나大體로不作으로免키어려운대로各地淸算의堅調와共히正米도前値를堅保三미ㅣ크三等十六圓七十錢四等十六圓五十錢假量이엿다

◇仁川不變‖産地로부터出廻多少잇스나定期의堅調를移하야氣配小堅하나日本의入注無하야移出側傍觀으로結局前値를保合三等十六圓六十錢四等十六圓四十錢을唱하엿다

◇群山保合‖奧地天候不良하여出廻는三十叭이잇고市場人氣는依然하야各地淸算高하나出側의手當一巡으로도實物少하야氣配前値대로小口叫內九七三等十六圓四等十五圓六十錢假量이엿다

◇大邱保勢‖秋日氣晝暖하나早冷으로作況豫想說도느러서人氣鈍迷手持側出廻반賣急하야結局內地場需要側必要買로氣配保合入津出廻잇스나稀出側異地買付로新實物無하야三等十七圓十錢神力三等十六圓八十錢假量을唱하엿다

◇釜山續落‖漸大新米氣分濃化하야市場에近一萬叭의實物이現하야各地淸算高를云云하나그것을利用하는賣急으로反然日本入注無하야鐵觀望狀態로大口買物無하고低値를狙하는前側賣向의手當으로二千五百六十五叭의賣買가잇는데慶南穀良三等十六圓七十錢四等十六圓五十錢等外十四圓三十錢無格十五圓二十錢假量唱이엿다

八月中空輸狀況 雨期로缺航多

日本空輸會社의定期航空八月中의運航成績은雨期로天候不良하여缺航이多하야大邱平壤間二十四回同下便二十二回平壤京城間二十三回同下便二十二回京城·大邱間二十三回以上四回外지缺航으로모ㅣ다二回以上四回外지缺航하엿다七月에比하여그의運航率은四分의減少를示하고잇다

圖們線延長線

圖們西部線新設區域間二四五粁三分延長工事는거의完成十月二十日營業開始할豫定

海州掛燈浮標燈質變更

朝鮮西海岸海州灣에잇는掛燈浮標는九月一日의暴風에洗失大破되엿슴으로그設置作業을急하든바九月八日로此를復舊하야其燈質을左와如히變更하엿다

一、『아세치링』瓦斯連閃白光

一、海四秒半時間을隔하야一秒時間에二閃光을發함

株式 (相場表)

京城短期 【十五日】 [illegible]

大阪短期 [illegible]

京取短期賣買高 [illegible]

東京短期 [illegible]

東京現株前場 [illegible]

大阪長期 [illegible]

大阪短期步調 [illegible]

京取主要株取組 [illegible]

代引算定日步 [illegible]

大阪綿糸 [illegible]

大阪綿花 [illegible]

橫濱生糸 [illegible]

滿洲各地商況 [illegible]

期米 (相場表)

仁川期米 【十五日】 [illegible]

取組高 [illegible]

賣買高 [illegible]

大阪期米 [illegible]

東京期米 [illegible]

各地期米 [illegible]

仁取各限値合 [illegible]

大阪市中在米 [illegible]

海外砂糖 [illegible]

大阪砂糖 [illegible]

京城手形交換 [illegible]

朝鮮銀行券 [illegible]

日本銀行券 [illegible]

日本金利 [illegible]

對外爲替 [illegible]

海外經濟 [illegible]

고무原料時勢 [illegible]

延取 【十五日】

京城 [illegible]

群山 [illegible]

大邱 [illegible]

釜山 [illegible]

京城正米 [illegible]

仁川正米 [illegible]

仁川大豆 [illegible]

京城綿糸布時勢 [illegible]

佛더·모ㅣ팟상原作

眞珠娘 (八)

異河潤譯 花山學人畫

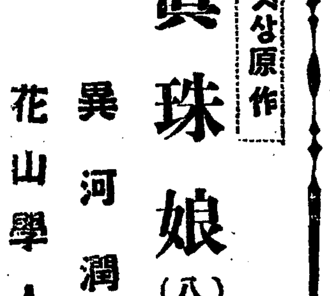

『한십분전부터 들에서 개가 짓는구나 가엽게도 길을잃코 헤매는 모양이다』

그가 이말을 엿막기도전에 들에서 종(鐘)이울녓네 이종은 죽은 사람을생각나게하는 청당(聖堂)의종과가티 크다란 소리를내는것이엇네 모다 그 지쇠서는 하인을불너서 보더 아버 가라고 분부를나리엇네아모도 소리하나내지안코 그가도라오기를 테하고잇섯네 우리들은 아왓는데 확실히 아모것도보하고잇섯네 그러나 하인이돌커시면(地面)전체를 둘너싸고 잇는 눈(雪)에대하야 생각을 히지안트라구 그리겟지 개는 여전히 너짓고잇스며 그소리 가나는 장소는 조금도 따치 안엇네

일동은 석탁에 나아갓네그러나 역시우리들은 다소마음이침착되지안은채로잇섯네 특히 젊은사람들은 그러햇섯네 하지만 고기구이가나올때외지는아모일도업섯네마는 또종이 울니기시작하겟지 세번을연이어 세번나 세차게 길게 손가락끗지 떨이도록 울여오드란말일세 우리들은 일제히숨을죽엿네 『포ㅣ크』를든손을아래다나려놋는것도이저버리고서로얼골을마조바라보채가만히 귀를기우리고 일종이상한공포에 잡혀잇섯네

마츰내 어머니가 입을열어 말슴을하섯네

『이상한걸 이러케 오래기다리게하고 또온다는것은 혼자오지는말고 누가함께가잘낭은 가지마라『바프틱스트』야 남자분중에서 한분함께가실터이냐가』

그는 일종의호걸(豪傑)로네 그는 자기힘을 자랑하며 매우 무서운것이 하나도업다는사나히엇네아버지에서는『총을가지고 가거라 무슨일이생길지모르닛가』하고그에게일러주엇네

그러나 그삼촌은 단장하나만을들고 죽시 하인과함의나아갓네

우리들 남어지사람은 무섭기도하고 걱정도되어서 커녁도 먹지못하고 이약이도안하고 가만히 안저잇슬뿐이엇네

아버지쇠서는 애써좌중을 안심식히랑으로『곳 알수잇슬것이지만 필연 거지거나 그러치안호면 눈에문에 길을잃흔행인이겟지 한번 종을처서 곳열어주지를 안엇스니까 한번더 길을차저서보러고 햇스나 아모리해도 찻지를못하겟슴으로 또다시 집을압흐로 뒤도라온것이겟지』

아저씨가 엽흔동안은 한시간이나된듯이 길게생각이되엇다 그는 화가잔뜩올나서 이러케 투덜거리면서 그만

『아모것도 업서 망할것갓흐니 어느놈이 작란을하는모양이야 다만 그놈의미친개가 놀댕여서 한백『미ㅣ터』(百米突)가량되는곳에서짓고잇슬뿐이구 그밧게아모도업단말이야 총을가지고갓드면그놈의개를 쏴죽여서 짓지나못하게하얏슬것을』

다시 우리는 커녁을 먹기시작하엿네 그러나 누구나할것업시 불안(不安)에싸히엇섯네 이것만으로 락착을지운것이아니라 무슨일이 일어나고야말것이지 종이 또다시울쇠도모르지그런생각이 아모리업새라고해도 나고나고하는것이엇네

과연 종이·울엇네 그것은 바로 왕(王)의과자를 베히고잇슬때엇네 남자들은 함께 일어섯네『삼페인』을마신『프랑소아』삼촌은 자긔가 그놈을 뚜다려죽이겟다고 하면서 몹시씩씩하게 넘우도무서운형세라 어머니와 삼촌댁은 그몸에매달녀서 그만두고 만류하자 하엿든것일세아버지쇠서는 매우침착하시어서 몸이다소 자유롭지못하신네다가(말에서)떨어저서 한편발을 다친이래로 그것을쓸고다니셧네) 자긔도 한가지 꼭엿더한 놈인가를 알어보겟다구 그리고 또 자긔도친히 나가보겟다고 말슴을하시데그려 하나는 늘여대섯 하나는스무살에는형님들도 자긔의총을가지러 라갓네그려 그래서 이내게는 아모도 거의류의를하지안엇슴으로 원정이가진 조꼬만총을 쌔서들고 함의 이탐험에가입하라고 차비를하엿네